

Domeniul: Construcții

## LUCRĂRILE DE CONSTRUCȚII ÎN LUNA OCTOMBRIE 2022

- În luna octombrie 2022, volumul lucrărilor de construcții a crescut, față de luna septembrie 2022, ca serie brută, cu 9,5%, iar ca serie ajustată în funcție de numărul de zile lucrătoare și de sezonitate, cu 5,6%.
- În luna octombrie 2022, volumul lucrărilor de construcții a crescut, față de luna octombrie, 2021, ca serie brută, cu 34,3%, iar ca serie ajustată în funcție de numărul de zile lucrătoare și de sezonitate, cu 32,9%.
- În perioada 1.I-31.X.2022, volumul lucrărilor de construcții a crescut, față de perioada 1.I-31.X.2021, ca serie brută, cu 11,7%, iar ca serie ajustată în funcție de numărul de zile lucrătoare și de sezonitate, cu 9,1%.

### Evoluția lunară a lucrărilor de construcții, pe elemente de structură, conform CAEN Rev.2 - ianuarie 2018–octombrie 2022- (serie ajustată în funcție de numărul de zile lucrătoare și de sezonitate)

- 2015=100 -

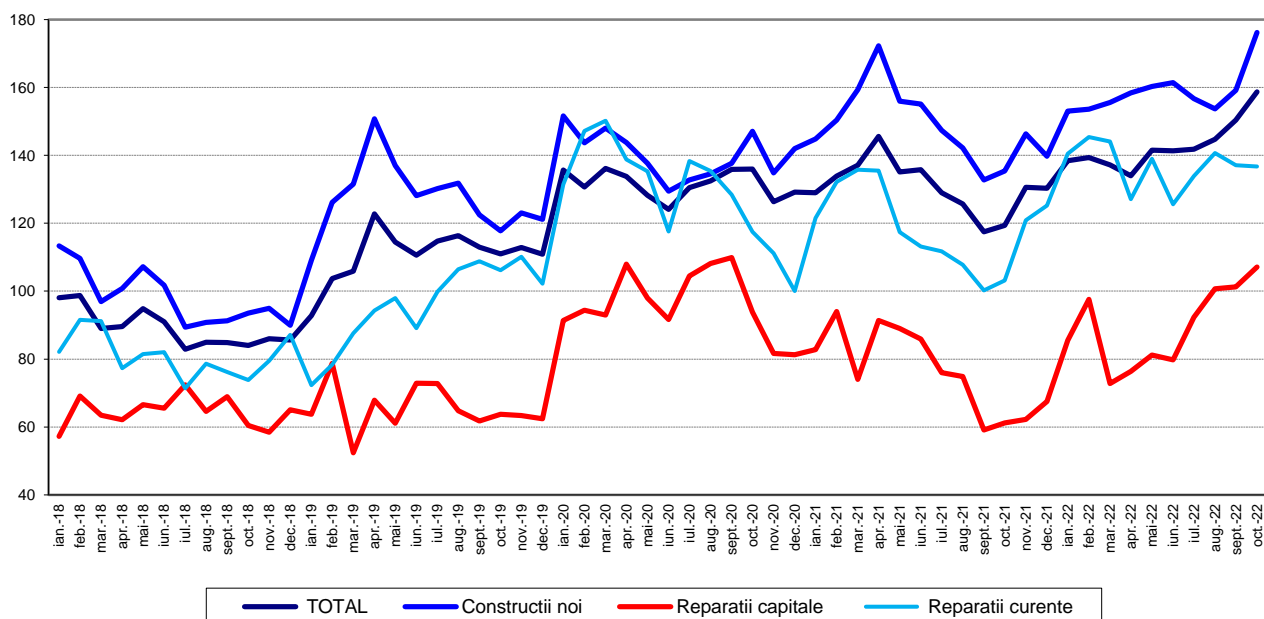

[Datele graficului în format xls](#)

**Evoluția lunară a lucrărilor de construcții, pe obiecte de construcții, conform CAEN Rev. 2  
- ianuarie 2018 – octombrie 2022 -  
(serie ajustată în funcție de numărul de zile lucrătoare și de sezonality)**

-2015=100-

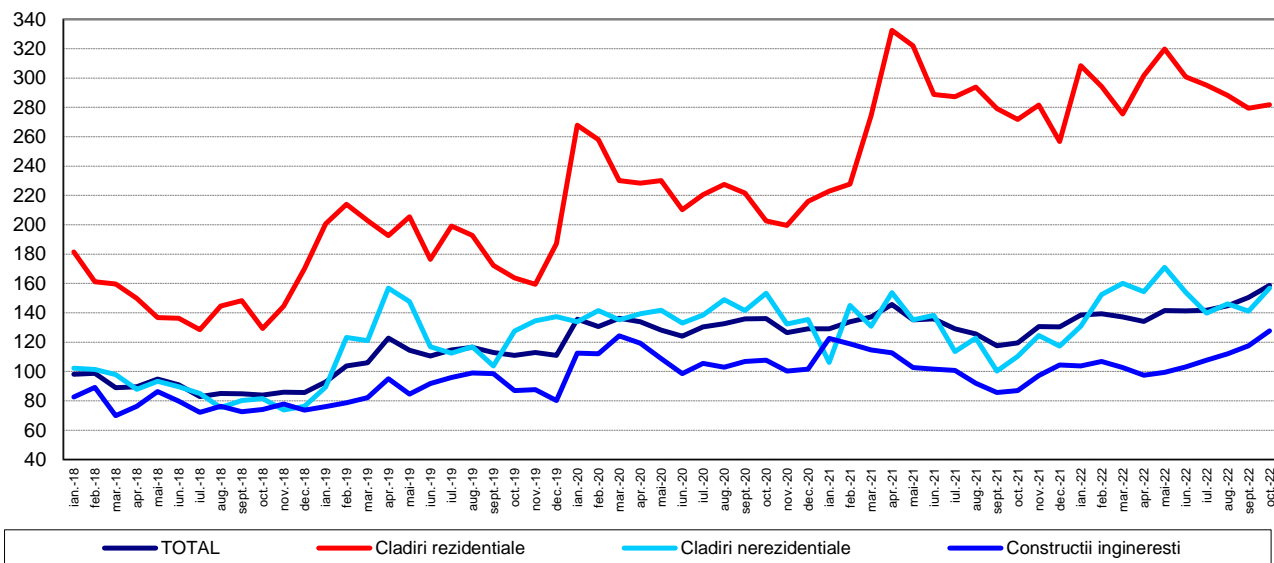

[Datele graficului în format xls](#)

### Octombrie 2022 comparativ cu septembrie 2022

Volumul lucrărilor de construcții a crescut, ca serie brută, cu 9,5%, creștere evidențiată la lucrările de reparații capitale (+12,6%), lucrările de construcții noi (+10,9%) și la lucrările de întreținere și reparații curente (+4,6%). Pe obiecte de construcții, au avut loc creșteri la lucrările de construcții ingineresti (+12,2%), clădirile nerezidențiale (+10,3%) și la clădirile rezidențiale (+3,1%).

Volumul lucrărilor de construcții a crescut, ca serie ajustată în funcție de numărul de zile lucrătoare și de sezonality, cu 5,6%, creștere evidențiată la lucrările de construcții noi (+10,7%) și la lucrările de reparații capitale (+5,8%). Lucrările de întreținere și reparații curente au scăzut cu 0,3%. Pe obiecte de construcții, volumul lucrărilor de construcții a crescut la clădirile nerezidențiale (+11,1%), construcțiile ingineresti (+8,5%) și la clădirile rezidențiale (+0,9%).

### Octombrie 2022 comparativ cu octombrie 2021

Volumul lucrărilor de construcții a crescut, ca serie brută, cu 34,3%, creștere evidențiată la lucrările de reparații capitale (+76,6%), lucrările de construcții noi (+31,3%) și la lucrările de întreținere și reparații curente (+28,0%). Pe obiecte de construcții, au avut loc creșteri la lucrările de construcții ingineresti (+50,2%), clădirile nerezidențiale (+41,5%) și la clădirile rezidențiale (+2,8%).

Ca serie ajustată în funcție de numărul de zile lucrătoare și de sezonality, volumul lucrărilor de construcții a crescut, pe total, cu 32,9%. Pe elemente de structură s-au evidențiat creșteri la lucrările de reparații capitale (+75,2%), lucrările de întreținere și reparații curente (+32,5%) și la lucrările de construcții noi (+30,1%). Pe obiecte de construcții, volumul lucrărilor de construcții a crescut la construcțiile ingineresti (+46,7%), clădirile nerezidențiale (+42,2%) și la clădirile rezidențiale (+3,7%).

## Perioada 1.I-31.X.2022 comparativ cu perioada 1.I-31.X.2021

Volumul lucrărilor de construcții, ca serie brută, a crescut, pe total, cu 11,7%. Pe elemente de structură, creșteri au avut loc la lucrările de reparații capitale (+20,5%), lucrările de întreținere și reparații curente (+18,5%) și la lucrările de construcții noi (+8,4%).

Pe obiecte de construcții, au avut loc creșteri la clădirile nerezidențiale (+22,0%), construcțiile ingineresti (+10,3%) și la clădirile rezidențiale (+3,8%).

Volumul lucrărilor de construcții a crescut ca serie ajustată în funcție de numărul de zile lucrătoare și de sezonabilitate cu 9,1%, creștere evidențiată la lucrările de întreținere și reparații curente (+16,3%), lucrările de reparații capitale (+13,5%) și la lucrările de construcții noi (+6,2%).

Pe obiecte de construcții, creșteri au avut loc la clădirile nerezidențiale (+19,9%), clădirile rezidențiale (+5,2%) și la construcțiile ingineresti (+3,8%).

### Indicii lucrărilor de construcții

- procente-

		OCTOMBRIE 2022 față de :		1.I-31.X.2022/ 1.I-31.X.2021
		SEPTEMBRIE 2022	OCTOMBRIE 2021	
Construcții - total	B	109,5	134,3	111,7
	S	105,6	132,9	109,1
- pe elemente de structură:				
Construcții noi	B	110,9	131,3	108,4
	S	110,7	130,1	106,2
Reparații capitale	B	112,6	176,6	120,5
	S	105,8	175,2	113,5
Întreținere și reparații curente	B	104,6	128,0	118,5
	S	99,7	132,5	116,3
- pe obiecte de construcții:				
Clădiri rezidențiale	B	103,1	102,8	103,8
	S	100,9	103,7	105,2
Clădiri nerezidențiale	B	110,3	141,5	122,0
	S	111,1	142,2	119,9
Construcții ingineresti	B	112,2	150,2	110,3
	S	108,5	146,7	103,8

B= serie brută; S= serie ajustată în funcție de număr zile lucrătoare și de sezonabilitate ;

[Datele tabelului în format xls](#)

## Informații suplimentare:

- **Indicii de volum în construcții** se determină prin deflatarea datelor valorice cu indicii de cost în construcții pe elemente de structură și pe obiecte de construcții. Indicii de volum în construcții sunt calculați pe total ramură construcții (secțiunea F CAEN Rev.2), pe elemente de structură (lucrări de construcții noi, reparații capitale și lucrări de întreținere și reparații curente) și pe obiecte de construcții (clădiri rezidențiale, clădiri nerezidențiale și construcții ingineresti).
- Indicii lucrărilor de construcții pe total se calculează ca medie aritmetică ponderată a indicilor pe elemente de structură sau a indicilor pe obiecte de construcții.
- Pe lângă indicii de volum în construcții (serie brută), se calculează lunar și **indici ajustați cu numărul de zile lucrătoare și de sezonitate prin metoda regresivă**, folosindu-se pachetul de programe **JDEMETRA+ versiunea 2.2.0 (metoda TRAMO/SEATS)**, metodă recomandată de regulamentele europene referitoare la indicatorii pe termen scurt (Regulamentul Consiliului nr.1165/1998).

Pentru interpretarea corectă a indicatorilor, vă rugăm să consultați [Precizările Metodologice atașate comunicatului pe homepage](#).

Informații suplimentare se pot obține din baza de date TEMPO on line a INS (datele pentru luna octombrie 2022 vor fi disponibile în 19 decembrie 2022) și din publicația statistică Buletin Statistic Lunar (termen de apariție 27 decembrie 2022).

Date comparative cu celelalte State Membre ale Uniunii Europene se pot obține din comunicatul de presă al Eurostat care va apărea luni, 19 decembrie 2022 și care poate fi consultat la adresa: <https://ec.europa.eu/eurostat/web/main>

Următorul comunicat de presă va apărea miercuri, 18 ianuarie 2023.

Arhiva comunicatelor de presă: <https://insse.ro/cms/ro/comunicatelor-de-presa-view>.

### Direcția de Comunicare

e-mail: [birou presa@insse.ro](mailto:birou presa@insse.ro)

Tel: +4021 3181869