

Domeniul: Produsul intern brut - date provizorii (2)

## ÎN ANUL 2020, PRODUSUL INTERN BRUT A SCĂZUT, COMPARATIV CU ANUL 2019, CU 3,9%

- Produsul intern brut în trimestrul IV 2020 a fost, în termeni reali, mai mare cu 4,8%<sup>1</sup> comparativ cu trimestrul III 2020;
- Față de același trimestru din anul 2019, Produsul intern brut a înregistrat o scădere cu 1,4% pe seria brută și de 1,8% pe seria ajustată sezonier;
- Seria ajustată sezonier a Produsului intern brut trimestrial a fost recalculată ca urmare a revizuirii estimărilor pentru trimestrele I-IV 2020, nefiind înregistrate modificări față de varianta publicată în Comunicatul de presă nr. 54 din 9 martie 2021.

Evoluția Produsului intern brut trimestrial în perioada 2018 - 2020, calculată ca serie brută și serie ajustată sezonier, este prezentată în tabelul care urmează.

**Tabel 1: Evoluția Produsului intern brut trimestrial**

		Trim. I	Trim. II	Trim. III	Trim. IV	An
<b>- în % față de perioada corespunzătoare din anul precedent -</b>						
<b>Serie brută</b>	<b>2018</b>	104.2	105.5	104.2	104.1	104.5
	<b>2019</b>	105.0	104.4	103.0	104.3	104.1
	<b>2020</b>	102.4	90.0	94.4	98.6	96.1
<b>Serie ajustată sezonier</b>	<b>2018</b>	104.9	105.3	104.2	104.0	-
	<b>2019</b>	105.2	104.2	103.3	103.9	-
	<b>2020</b>	102.7	90.0	94.6	98.2	-
<b>- în % față de trimestrul precedent -</b>						
<b>Serie ajustată sezonier</b>	<b>2018</b>	100.5	101.7	101.3	100.5	-
	<b>2019</b>	101.7	100.7	100.4	101.0	-
	<b>2020</b>	100.6	88.2	105.6	104.8	-

[Datele tabelului \(xls\) vor putea fi accesate prin fișierul .rar atașat comunicatului pe homepage.](#)

<sup>1</sup> Date ajustate sezonier și în funcție de numărul de zile lucrătoare

## Seria ajustată sezonier

**Produsul Intern Brut - date ajustate sezonier** - estimat pentru trimestrul IV 2020 a fost de 279461,8 milioane lei prețuri curente, în creștere – în termeni reali – cu 4,8% față de trimestrul III 2020 și în scădere cu 1,8% față de trimestrul IV 2019.

Estimările ajustate sezonier ale Produsului intern brut în variantele provizorii (1) și (2), precum și diferențele dintre cele două variante, sunt prezentate în tabelul următor.

**Tabel 2: Produsul intern brut trimestrial, în anul 2020 - serie ajustată sezonier**

		Trim. I	Trim. II	Trim. III	Trim. IV
Milioane lei prețuri curente	Provizoriu (1)	271743.4	239133.1	259981.7	280125.3
	Provizoriu (2)	274971.4	239116.3	260196.1	279461.8
	Diferențe	3228.0	-16.8	214.4	-663.5
In % față de trimestrul precedent	Provizoriu (1)	100.6	88.2	105.6	104.8
	Provizoriu (2)	100.6	88.2	105.6	104.8
	Diferențe	0.0	0.0	0.0	0.0
In % față de perioada corespunzătoare din anul precedent	Provizoriu (1)	102.7	90.0	94.6	98.2
	Provizoriu (2)	102.7	90.0	94.6	98.2
	Diferențe	0.0	0.0	0.0	0.0

[Datele tabelului \(xls\) vor putea fi accesate prin fișierul .rar atașat comunicatului pe homepage.](#)

**Grafic 1: Evolutia PIB - serie ajustata sezonier**

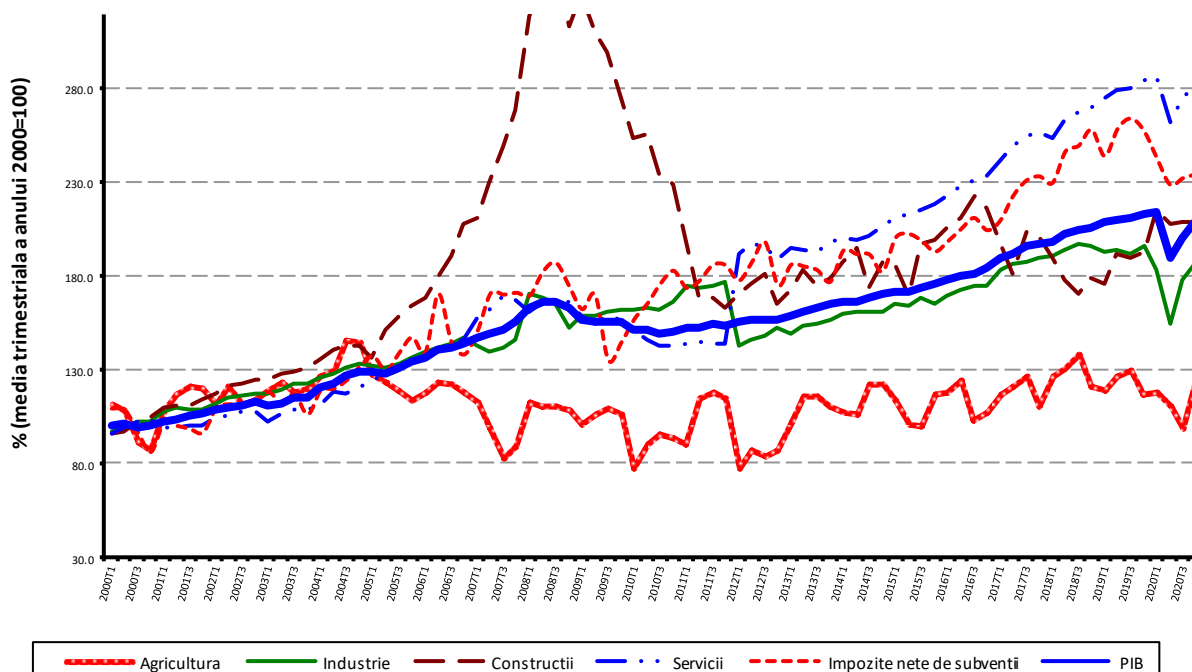

[Datele graficului \(xls\) vor putea fi accesate prin fișierul .rar atașat comunicatului pe homepage.](#)

## Serie brută

**Produsul intern brut estimat pentru anul 2020** a fost de 1055548,8 milioane lei prețuri curente, în scădere – în termeni reali – cu 3,9% față de anul 2019.

**Produsul intern brut estimat pentru trimestrul IV 2020** a fost de 327352,0 milioane lei prețuri curente, în scădere – în termeni reali – cu 1,4% față de trimestrul IV 2019.

Estimările seriei brute ale Produsului intern brut în variantele provizorii (1) și (2), precum și diferențele dintre cele două variante, sunt prezentate în tabelul următor.

**Tabel 3: Produsul intern brut trimestrial, în anul 2020 - serie brută**

		Trim. I	Trim. II	Trim. III	Trim. IV	An 2020
Milioane lei prețuri curente	<i>Provizoriu (1)</i>	214758.0	225436.6	284382.7	329304.1	1053881.4
	<i>Provizoriu (2)</i>	218114.0	225568.4	284514.4	327352.0	1055548.8
	<i>Diferențe</i>	3356.0	131.8	131.7	-1952.1	1667.4
In % față de perioada corespunzătoare din anul precedent	<i>Provizoriu (1)</i>	102.4	90.0	94.4	98.6	96.1
	<i>Provizoriu (2)</i>	102.4	90.0	94.4	98.6	96.1
	<i>Diferențe</i>	0.0	0.0	0.0	0.0	0.0

[Datele tabelului \(xls\) vor putea fi accesate prin fișierul .rar atașat comunicatului pe homepage.](#)

În tabelele 6, 7 și 8 sunt prezentate datele referitoare la Produsul intern brut în prețuri curente, indicii de volum și indicii deflatori – serie brută și serie ajustată sezonier – pentru trimestrul IV și anul 2020.

## Contribuția categoriilor de resurse și de utilizări la modificarea Produsului intern brut

### Categorii de resurse

În anul 2020, dinamica PIB și cea a valorii adăugate brute nu s-au modificat în varianta provizorie (2) comparativ cu varianta provizorie (1).

Volumul valorii adăugate brute a înregistrat modificări mai importante în:

- Comerț cu amănuntul și ridicata; repararea autovehiculelor și motocicletelor; transport și depozitare; hoteluri și restaurante (-0,5 puncte procentuale), de la 95,3% la 94,8%;
- Construcții (+0,3 puncte procentuale), de la 109,7% la 110,0%;
- Industrie (+0,2 puncte procentuale), de la 90,7% la 90,9%;

Volumul impozitelor nete pe produs nu a înregistrat modificări în varianta provizorie (2) comparativ cu varianta provizorie (1).

**Tabel 4: Contribuția categoriilor de resurse la formarea și creșterea Produsului intern brut, în anul 2020**

	Contribuția la formarea PIB - %		Contribuția la creșterea PIB - %	
	Provizoriu (1)	Provizoriu (2)	Provizoriu (1)	Provizoriu (2)
Agricultură, silvicultură și pescuit	3.8	3.9	-0.7	-0.7
Industrie	19.7	19.7	-2.0	-1.9
Construcții	6.6	6.6	0.6	0.6
Comerț cu ridicata și cu amănuntul; repararea autovehiculelor și motocicletelor; transport și depozitare; hoteluri și restaurante	18.0	17.9	-0.9	-0.9
Informații și comunicații	6.8	6.8	0.6	0.6
Intermedieri financiare și asigurări	2.5	2.5	0.0	0.0
Tranzacții imobiliare	8.0	8.0	0.0	0.0
Activități profesionale, științifice și tehnice; activități de servicii administrative și activități de servicii suport	8.2	8.1	0.0	0.0
Administrație publică și apărare; asigurări sociale din sistemul public; învățământ; sănătate și asistență socială	14.8	15.1	0.1	0.1
Activități de spectacole, culturale și recreative; reparații de produse de uz casnic și alte servicii	2.5	2.5	-0.8	-0.8
<b>Valoarea adăugată brută – total</b>	<b>90.9</b>	<b>91.1</b>	<b>-3.1</b>	<b>-3.0</b>
<b>Impozite nete pe produs</b>	<b>9.1</b>	<b>8.9</b>	<b>-0.8</b>	<b>-0.9</b>
<b>Produsul intern brut</b>	<b>100.0</b>	<b>100.0</b>	<b>-3.9</b>	<b>-3.9</b>

[Datele tabelului \(xls\) vor putea fi accesate prin fișierul .rar atașat comunicatului pe homepage.](#)

### **Categorii de utilizări**

Din punctul de vedere al utilizării PIB, modificări mai mari ale contribuției la creșterea PIB în anul 2020, între cele două estimări, au înregistrat:

- Formarea brută de capital fix, de la +1,3% la +1,5%, ca urmare a majorării volumului său de la 105,6% la 106,8%;
- Exportul net (cu impact negativ asupra utilizării Produsului intern brut), de la -1,4% la -1,6%, ca urmare a majorării volumului său de la 133,2% la 139,7%;

**Tabel 5: Contribuția categoriilor de utilizări la formarea și creșterea Produsului intern brut, în anul 2020**

	Contribuția la formarea PIB - %		Contribuția la creșterea PIB - %	
	Provizoriu (1)	Provizoriu (2)	Provizoriu (1)	Provizoriu (2)
<b>Consumul final efectiv total</b>	<b>79.9</b>	<b>79.9</b>	<b>-2.7</b>	<b>-2.9</b>
Consum final individual efectiv al gospodăriilor populației	69.2	69.1	-3.3	-3.5
Cheltuiala pentru consumul final al gospodăriilor populației	60.4	60.2	-3.1	-3.2
Cheltuiala pentru consumul final al instituțiilor fără scop lucrativ în serviciul gospodăriilor populației	0.9	0.9	0.0	0.0
Cheltuiala pentru consumul final individual al administrațiilor publice	7.9	8.0	-0.2	-0.3
Consumul final colectiv efectiv al administrațiilor publice	10.7	10.8	0.6	0.6
<b>Formarea brută de capital fix</b>	<b>24.4</b>	<b>24.6</b>	<b>1.3</b>	<b>1.5</b>
<b>Variația stocurilor</b>	<b>-0.1</b>	<b>0.0</b>	<b>-1.1</b>	<b>-0.9</b>
<b>Exportul net de bunuri și servicii</b>	<b>-4.2</b>	<b>-4.5</b>	<b>-1.4</b>	<b>-1.6</b>
Exportul de bunuri și servicii	37.2	37.3	-4.1	-3.9
Importul de bunuri și servicii	41.4	41.8	-2.7	-2.3
<b>Produsul intern brut</b>	<b>100.0</b>	<b>100.0</b>	<b>-3.9</b>	<b>-3.9</b>

[Datele tabelului \(xls\) vor putea fi accesate prin fișierul .rar atașat comunicatului pe homepage.](#)

## Revizuirii

Seria ajustată sezonier a Produsului intern brut trimestrial a fost recalculată ca urmare a revizuirii estimărilor pentru trimestrele I-IV 2020, nefiind înregistrate modificări față de varianta publicată în Comunicatul de presă nr. 54 din 9 martie 2021.

Seriile ajustate sezonier se recalculează trimestrial ca urmare a modificării modelelor adoptate, a numărului de regresori folosiți, a modificării seriilor brute și a numărului de observații disponibile.

**Tabel 6: PRODUSUL INTERN BRUT PE CATEGORII DE RESURSE ȘI UTILIZĂRI, ÎN TRIMESTRUL IV 2020**

	- serie brută -		
	Realizări – milioane lei prețuri curente -	Indici de volum – în % față de trimestrul IV 2019	Indici de preț – în % față de trimestrul IV 2019
Agricultură, silvicultură și pescuit	9208.7	111.4	128.6
Industrie	69843.7	96.0	103.5
Construcții	37282.4	107.8	103.7
Comerț cu ridicata și cu amănuntul; repararea autovehiculelor și motocicletelor; transport și depozitare; hoteluri și restaurante	57070.4	94.9	102.7
Informații și comunicații	19571.1	109.3	105.6
Intermedieri financiare și asigurări	8319.8	99.2	107.0
Tranzacții imobiliare	24572.6	100.1	104.2
Activități profesionale, științifice și tehnice; activități de servicii administrative și activități de servicii suport	25887.6	100.4	106.5
Administrație publică și apărare; asigurări sociale din sistemul public; învățământ; sănătate și asistență socială	41376.6	99.3	109.3
Activități de spectacole, culturale și recreative; reparații de produse de uz casnic și alte servicii	7799.6	79.8	105.0
Valoarea adăugată brută – total	300932.5	99.0	105.3
Impozite nete pe produs <sup>1)</sup>	26419.5	94.9	91.7
<b>Produs Intern Brut</b>	<b>327352.0</b>	<b>98.6</b>	<b>104.1</b>
Consum final efectiv	250060.1	95.4	103.3
Consum final individual efectiv al gospodăriilor populației <sup>2)</sup>	217675.9	94.3	102.7
Cheltuiala pentru consumul final al gospodăriilor populației	186843.9	93.8	102.2
Cheltuiala pentru consumul final al instituțiilor fără scop lucrative în serviciul gospodăriilor populației	4924.4	95.0	103.7
Cheltuiala pentru consumul final individual al administrațiilor publice	25907.6	97.7	106.8
Consum final colectiv efectiv al administrațiilor publice <sup>3)</sup>	32384.2	104.2	106.9
Formarea brută de capital din care:	92052.1	115.8	101.1
Formarea brută de capital fix	76092.0	106.5	100.4
Exportul net de bunuri și servicii	-14760.2	-	-
Export de bunuri și servicii	110541.0	97.7	102.5
Import de bunuri și servicii	125301.2	102.2	99.0

1) Reprezintă diferența dintre impozitele pe produs datorate la bugetul de stat (TVA, accize, alte impozite) și subvențiile pe produs plătite de la bugetul de stat.

2) Cuprinde: cheltuielile gospodăriilor populației pentru cumpărarea de bunuri și servicii în scopul satisfacerii nevoilor membrilor lor, cheltuiala pentru consum individual al administrațiilor publice (învățământ, sănătate, securitate socială și acțiuni sociale, cultură, sport, activități recreative, colectarea de deșeurii menajere) și cheltuiala pentru consum individual al instituțiilor fără scop lucrativ în serviciul gospodăriilor populației (organizații religioase, sindicate, partide politice, uniuni, fundații, asociații culturale și sportive).

3) Cuprinde cheltuiala pentru consum colectiv al administrațiilor publice (servicii publice generale, apărare națională și securitatea teritoriului, menținerea ordinii și securității publice, activități legislative și de reglementare, cercetare și dezvoltare, etc.).

[Datele tabelului \(xls\) vor putea fi accesate prin fișierul .rar atașat comunicatului pe homepage.](#)

**Tabel 7: PRODUSUL INTERN BRUT PE CATEGORII DE RESURSE ȘI UTILIZĂRI, ÎN TRIMESTRUL IV 2020**

- serie ajustată sezonier și în funcție de numărul de zile lucrătoare-

	Realizări – milioane lei prețuri curente -	Indici de volum – în % față de trimestrul III 2020	Indici de preț – în % față de trimestrul III 2020
Agricultură, silvicultură și pescuit	11688.8	128.2	95.3
Industrie	56242.0	105.3	102.5
Construcții	18414.3	100.0	112.1
Comerț cu ridicata și cu amănuntul; repararea autovehiculelor și motocicletelor; transport și depozitare; hoteluri și restaurante	48991.0	103.2	100.9
Informații și comunicații	18814.2	103.7	100.2
Intermedieri financiare și asigurări	6776.3	101.8	101.9
Tranzacții imobiliare	22567.3	103.3	101.6
Activități profesionale, științifice și tehnice; activități de servicii administrative și activități de servicii suport	21799.8	100.8	99.8
Administrație publică și apărare; asigurări sociale din sistemul public; învățământ; sănătate și asistență socială	41334.8	99.3	102.2
Activități de spectacole, culturale și recreative; reparații de produse de uz casnic și alte servicii	7147.0	107.6	99.7
Valoarea adăugată brută – total	253775.5	104.7	100.8
Impozite nete pe produs <sup>1)</sup>	23599.7	100.9	97.8
Discrepanță statistică	2086.6	-	-
<b>Produs Intern Brut</b>	<b>279461.8</b>	<b>104.8</b>	<b>102.5</b>
Consum final efectiv	220098.4	102.6	101.6
Consum final individual efectiv al gospodăriilor populației <sup>2)</sup>	190429.4	102.4	101.7
Cheltuiala pentru consumul final al gospodăriilor populației	165852.6	102.3	101.6
Cheltuiala pentru consumul final al instituțiilor fără scop lucrativ în serviciul gospodăriilor populației	2324.4	104.3	94.2
Cheltuiala pentru consumul final individual al administrațiilor publice	22252.4	104.4	101.9
Consum final colectiv efectiv al administrațiilor publice <sup>3)</sup>	29669.0	105.1	99.2
Formarea brută de capital	75184.4	415.2	30.9
din care:			
Formarea brută de capital fix	65115.9	97.6	100.8
Exportul net de bunuri și servicii	-12450.1	-	-
Export de bunuri și servicii	107910.3	103.3	101.5
Import de bunuri și servicii	120360.4	105.6	100.4
Discrepanță statistică	-3370.9	-	-

1) Reprezintă diferența dintre impozitele pe produs datorate la bugetul de stat (TVA, accize, alte impozite) și subvențiile pe produs plătite de la bugetul de stat.

2) Cuprinde: cheltuielile gospodăriilor populației pentru cumpărarea de bunuri și servicii în scopul satisfacerii nevoilor membrilor lor, cheltuiala pentru consum individual al administrațiilor publice (învățământ, sănătate, securitate socială și acțiuni sociale, cultură, sport, activități recreative, colectarea de deșeuri menajere) și cheltuiala pentru consum individual al instituțiilor fără scop lucrativ în serviciul gospodăriilor populației (organizații religioase, syndicate, partide politice, uniuni, fundații, asociații culturale și sportive).

3) Cuprinde cheltuiala pentru consum colectiv al administrațiilor publice (servicii publice generale, apărare națională și securitatea teritoriului, menținerea ordinii și securității publice, activități legislative și de reglementare, cercetare și dezvoltare, etc.).

[Datele tabelului \(xls\) vor putea fi accesate prin fișierul .rar atașat comunicatului pe homepage.](#)

**Tabel 8: PRODUSUL INTERN BRUT PE CATEGORII DE RESURSE ȘI UTILIZĂRI, ÎN ANUL 2020**

	- serie brută -		
	Realizări – milioane lei prețuri curente -	Indici de volum – în % față de anul 2019	Indici de preț – în % față de anul 2019
Agricultură, silvicultură și pescuit	40494.3	83.8	110.7
Industrie	208320.5	90.9	102.2
Construcții	69997.7	110.0	99.2
Comerț cu ridicata și cu amănuntul; repararea autovehiculelor și motocicletelor; transport și depozitare; hoteluri și restaurante	189199.6	94.8	103.5
Informații și comunicații	71759.3	110.4	105.5
Intermedieri financiare și asigurări	25771.9	98.6	106.2
Tranzacții imobiliare	84720.6	100.3	103.0
Activități profesionale, științifice și tehnice; activități de servicii administrative și activități de servicii suport	85769.1	99.4	106.8
Administrație publică și apărare; asigurări sociale din sistemul public; învățământ; sănătate și asistență socială	159056.1	100.8	105.6
Activități de spectacole, culturale și recreative; reparații de produse de uz casnic și alte servicii	26527.7	75.6	104.5
Valoarea adăugată brută – total	961616.8	96.7	104.0
Impozite nete pe produs <sup>1)</sup>	93932.0	91.3	101.4
<b>Produs Intern Brut</b>	<b>1055548.8</b>	<b>96.1</b>	<b>103.8</b>
Consum final efectiv	843994.8	96.4	102.9
Consum final individual efectiv al gospodăriilor populației <sup>2)</sup>	729715.5	95.0	102.6
Cheltuiala pentru consumul final al gospodăriilor populației	635583.4	94.8	102.4
Cheltuiala pentru consumul final al instituțiilor fără scop lucrativ în serviciul gospodăriilor populației	9383.2	95.8	103.8
Cheltuiala pentru consumul final individual al administrațiilor publice	84748.9	96.6	104.6
Consum final colectiv efectiv al administrațiilor publice <sup>3)</sup>	114279.3	106.4	104.5
Formarea brută de capital	258673.2	102.8	100.2
din care:			
Formarea brută de capital fix	259152.3	106.8	101.3
Exportul net de bunuri și servicii	-47119.2	-	-
Export de bunuri și servicii	393272.2	90.3	101.8
Import de bunuri și servicii	440391.4	94.9	98.5

1) Reprezintă diferența dintre impozitele pe produs datorate la bugetul de stat (TVA, accize, alte impozite) și subvențiile pe produs plătite de la bugetul de stat.

2) Cuprinde: cheltuielile gospodăriilor populației pentru cumpărarea de bunuri și servicii în scopul satisfacerii nevoilor membrilor lor, cheltuiala pentru consum individual al administrațiilor publice (învățământ, sănătate, securitate socială și acțiuni sociale, cultură, sport, activități recreative, colectarea de deșeuri menajere) și cheltuiala pentru consum individual al instituțiilor fără scop lucrativ în serviciul gospodăriilor populației (organizații religioase, sindicate, partide politice, uniuni, fundații, asociații culturale și sportive).

3) Cuprinde cheltuiala pentru consum colectiv al administrațiilor publice (servicii publice generale, apărare națională și securitatea teritoriului, menținerea ordinii și securității publice, activități legislative și de reglementare, cercetare și dezvoltare, etc.).

[Datele tabelului \(xls\) vor putea fi accesate prin fișierul .rar atașat comunicatului pe homepage.](#)



## Informații suplimentare:

Estimările „semnal” precum și cele provizorii ale Produsului intern brut trimestrial sunt afectate de dificultățile create de criza pandemică și de instituirea stării de urgență și a stării de alertă. Aceste dificultăți au fost legate de colectarea datelor de bază care reprezintă intrări pentru conturile naționale și s-au concretizat printr-o creștere a ratei de non-răspuns. Pentru completarea informațiilor au fost utilizate surse alternative pentru a diminua, cât mai mult posibil, efectele acestor cauze asupra calității indicatorilor produși. Conform practicii curente, datele publicate astăzi vor face obiectul unor revizuirii, conform calendarului comunicatelor de presă și a politicii de revizuire a conturilor naționale publicate pe site-ul INS, pe măsură ce noi surse de date devin disponibile. În condițiile actuale, revizuirile ar putea fi mai mari decât de obicei.

Pentru interpretarea corectă a indicatorilor, vă rugăm să consultați [Precizările metodologice](#).

Seria brută de date și cea ajustată sezonier ale Produsului intern brut trimestrial pentru perioada T1 1995 – T4 2020 pot fi accesate la adresa:

<https://www.insse.ro/cms/ro/content/produsul-intern-brut>

Produsul intern brut pentru trimestrul I 2021, date „semnal”, va fi publicat prin comunicat de presă, conform calendarului de pe site-ul INS, în data de 18 mai 2021.

Date comparative cu celelalte State Membre ale Uniunii Europene se pot obține de pe site-ul Eurostat și pot fi consultate la adresa:

<https://ec.europa.eu/eurostat/web/main/data/database>

### **Direcția de comunicare**

e-mail: [birou presa@insse.ro](mailto:birou presa@insse.ro)

Tel: + 4021 3181869