

Domeniul: Comerț – servicii

Cifra de afaceri din comerțul cu ridicata în luna noiembrie 2020

- În luna noiembrie 2020, **cifra de afaceri din comerțul cu ridicata (cu excepția comerțului cu autovehicule și motocicletele)**, în termeni nominali, a scăzut față de luna precedentă, ca serie brută cu **3,2%**, iar ca serie ajustată în funcție de numărul de zile lucrătoare și de sezonality a crescut cu **3,8%**.
- Față de luna corespunzătoare a anului precedent, **cifra de afaceri din comerțul cu ridicata (cu excepția comerțului cu autovehicule și motocicletele)**, în termeni nominali, a crescut atât ca serie brută cu **3,1%**, cât și ca serie ajustată în funcție de numărul de zile lucrătoare și de sezonality cu **3,9%**.
- În perioada 1.I-30.XI.2020 **cifra de afaceri din comerțul cu ridicata (cu excepția comerțului cu autovehicule și motocicletele)**, în termeni nominali, a crescut față de perioada 1.I-30.XI.2019, atât ca serie brută cât și ca serie ajustată în funcție de numărul de zile lucrătoare și de sezonality cu **2,8%**, respectiv cu **2,3%**.

**Evoluția lunară a cifrei de afaceri din comerțul cu ridicata, conform CAEN Rev. 2
(serie ajustată în funcție de număr zile lucrătoare și de sezonality)
- ianuarie 2015 - noiembrie 2020 -**

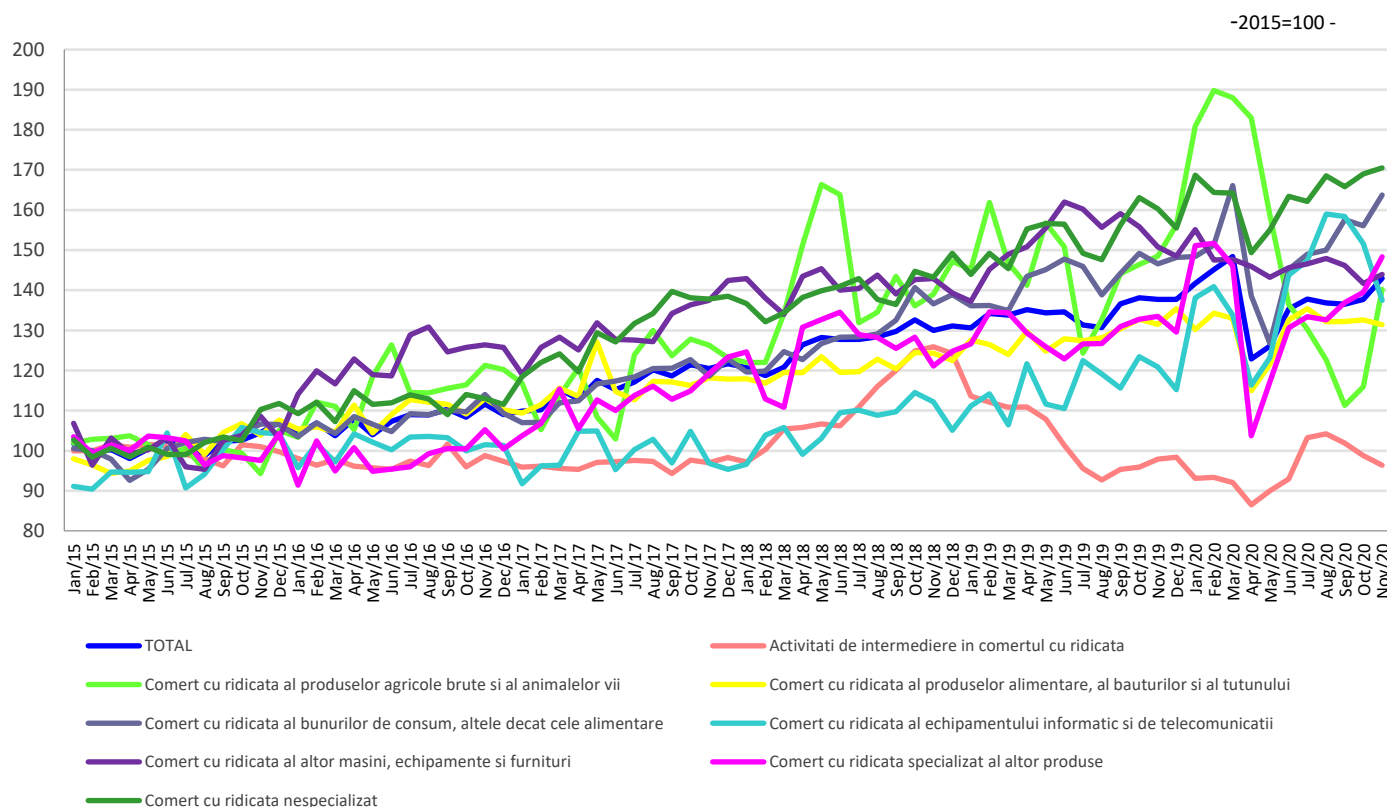

[Datele graficului în format xls \(XI.2019-XI.2020\)](#)

Indicii cifrei de afaceri din comerțul cu ridicata

		NOIEMBRIE 2020 în % față de :		1.I-30.XI.2020/ 1.I-30.XI.2019 -%-
		OCTOMBRIE 2020	NOIEMBRIE 2019	
TOTAL	B	96,8	103,1	102,8
	S	103,8	103,9	102,3
Activități de intermediere în comerțul cu ridicata	B	90,1	88,9	96,7
	S	97,5	98,4	92,8
Comerț cu ridicata al produselor agricole brute și al animalelor vii	B	101,5	98,3	96,9
	S	121,0	94,4	103,7
Comerț cu ridicata al produselor alimentare, al băuturilor și al tutunului	B	95,1	97,3	100,9
	S	99,1	99,9	101,4
Comerț cu ridicata al bunurilor de consum, altele decât cele alimentare	B	102,4	111,7	105,1
	S	104,8	111,7	105,4
Comerț cu ridicata al echipamentului informatic și de telecomunicații	B	92,5	104,8	119,5
	S	90,7	113,7	121,4
Comerț cu ridicata al altor mașini, echipamente și furnituri	B	100,8	93,8	95,7
	S	101,6	95,4	95,8
Comerț cu ridicata specializat al altor produse	B	94,7	108,6	104,0
	S	106,3	111,0	104,7
Comerț cu ridicata nespecializat	B	92,4	103,2	106,1
	S	100,9	106,4	107,0

Notă: B= serie brută; S= serie ajustată în funcție de numărul de zile lucrătoare și de sezonality

[Datele tabelului în format xls](#)

Noiembrie 2020 comparativ cu octombrie 2020

Cifra de afaceri din comerțul cu ridicata (cu excepția comerțului cu autovehicule și motociclete), serie brută, în luna noiembrie 2020, comparativ cu luna precedentă, în termeni nominali, a scăzut pe ansamblu cu 3,2%, ca urmare a scăderii cifrei de afaceri din: activitățile de intermediere în comerțul cu ridicata (-9,9%), comerțul cu ridicata nespecializat (-7,6%), comerțul cu ridicata al echipamentului informatic și de telecomunicații (-7,5%), comerțul cu ridicata specializat al altor produse (-5,3%) și comerțul cu ridicata al produselor alimentare, al băuturilor și al tutunului (-4,9%). Creșteri au înregistrat comerțul cu ridicata al bunurilor de consum, altele decât cele alimentare (+2,4%), comerțul cu ridicata al produselor agricole brute și al animalelor vii (+1,5%) și comerțul cu ridicata al altor mașini, echipamente și furnituri (+0,8%).

Cifra de afaceri din comerțul cu ridicata (cu excepția comerțului cu autovehicule și motociclete), serie ajustată în funcție de numărul de zile lucrătoare și de sezonality, în luna noiembrie 2020, comparativ cu luna precedentă, în termeni nominali, a crescut pe ansamblu cu 3,8%.

Noiembrie 2020 comparativ cu noiembrie 2019

Cifra de afaceri din comerțul cu ridicata (cu excepția comerțului cu autovehicule și motociclete), serie brută, în luna noiembrie 2020, comparativ cu luna noiembrie 2019, în termeni nominali, a crescut pe ansamblu cu 3,1%, datorită creșterii cifrei de afaceri din: comerțul cu ridicata al bunurilor de consum, altele decât cele alimentare (+11,7%), comerțul cu ridicata specializat al altor produse (+8,6%), comerțul cu ridicata al echipamentului informatic și de telecomunicații (+4,8%) și comerțul cu ridicata nespecializat (+3,2%). Scăderi au înregistrat

activitățile de intermediere în comerțul cu ridicata (-11,1%), comerțul cu ridicata al altor mașini, echipamente și furnituri (-6,2%), comerțul cu ridicata al produselor alimentare, al băuturilor și al tutunului (-2,7%) și comerțul cu ridicata al produselor agricole brute și al animalelor vii (-1,7%).

Cifra de afaceri din comerțul cu ridicata (cu excepția comerțului cu autovehicule și motociclete), serie ajustată în funcție de numărul de zile lucrătoare și de sezonabilitate, în luna noiembrie 2020, comparativ cu luna noiembrie 2019, în termeni nominali, a crescut, pe ansamblu, cu 3,9%.

Perioada 1.I-30.XI.2020 comparativ cu perioada 1.I-30.XI.2019

Cifra de afaceri din comerțul cu ridicata (cu excepția comerțului cu autovehicule și motociclete), serie brută, în perioada 1.I-30.XI.2020, comparativ cu perioada 1.I-30.XI.2019, în termeni nominali, a înregistrat o creștere pe ansamblu cu 2,8%, datorită creșterii comerțului cu ridicata al echipamentului informatic și de telecomunicații (+19,5%), comerțului cu ridicata nespecializat (+6,1%), comerțului cu ridicata al bunurilor de consum, altele decât cele alimentare (+5,1%), comerțului cu ridicata specializat al altor produse (+4,0%) și comerțului cu ridicata al produselor alimentare, al băuturilor și al tutunului (+0,9%). Scăderi au înregistrat comerțul cu ridicata al altor mașini, echipamente și furnituri (-4,3%), activitățile de intermediere în comerțul cu ridicata (-3,3%) și comerțul cu ridicata al produselor agricole brute și al animalelor vii (-3,1%).

Cifra de afaceri din comerțul cu ridicata (cu excepția comerțului cu autovehicule și motociclete), serie ajustată în funcție de numărul de zile lucrătoare și de sezonabilitate, în perioada 1.I-30.XI.2020 comparativ cu perioada 1.I-30.XI.2019, în termeni nominali, a crescut, pe ansamblu cu 2,3%.

Informații suplimentare:

- ✓ Cifra de afaceri reprezintă veniturile totale înregistrate de către întreprindere în perioada de referință, provenite atât din activitatea principală, cât și din activitățile secundare exercitate de aceasta. Cifra de afaceri nu include TVA și veniturile din vânzarea sau transferul de mijloace fixe.
- ✓ Indicii valorici ai cifrei de afaceri sunt indici de tip Laspeyres. Primii indici obținuți sunt la nivel de grupă CAEN Rev.2 apoi prin agregări succesive se obțin indici la nivel de total. Ponderile utilizate la agregare sunt calculate pe baza cifrei de afaceri conform rezultatelor Anchetei Structurale în Întreprinderi din anul de referință (2015).

Pentru interpretarea corectă a indicatorilor, vă rugăm să consultați [Precizările Metodologice](#) atașate comunicatului pe homepage.

Informații suplimentare se pot obține din baza de date TEMPO on line a INS (datele pentru luna noiembrie 2020 vor fi disponibile în 18 ianuarie 2021) și din publicația statistică Buletin Statistic Lunar (termen de apariție 29 ianuarie 2021).

Următorul comunicat de presă va apărea miercuri, 17 februarie 2021.

Arhiva comunicatelor de presă: <http://www.insse.ro/cms/ro/comunicate-de-presa-view>

Direcția de Comunicare

e-mail: biroupresa@insse.ro

Tel: +4021 3181869