

Domeniul: Construcții

LUCRĂRILE DE CONSTRUCȚII ÎN LUNA IANUARIE 2021

- Volumul lucrărilor de construcții a scăzut, față de luna corespunzătoare a anului precedent, atât ca serie brută cu 3,6%, cât și ca serie ajustată în funcție de numărul de zile lucrătoare și de sezonality cu 3,7%.

Evoluția lunară a lucrărilor de construcții, pe elemente de structură, conform CAEN Rev.2 - ianuarie 2015 – ianuarie 2021-

(serie ajustată în funcție de numărul de zile lucrătoare și de sezonality)

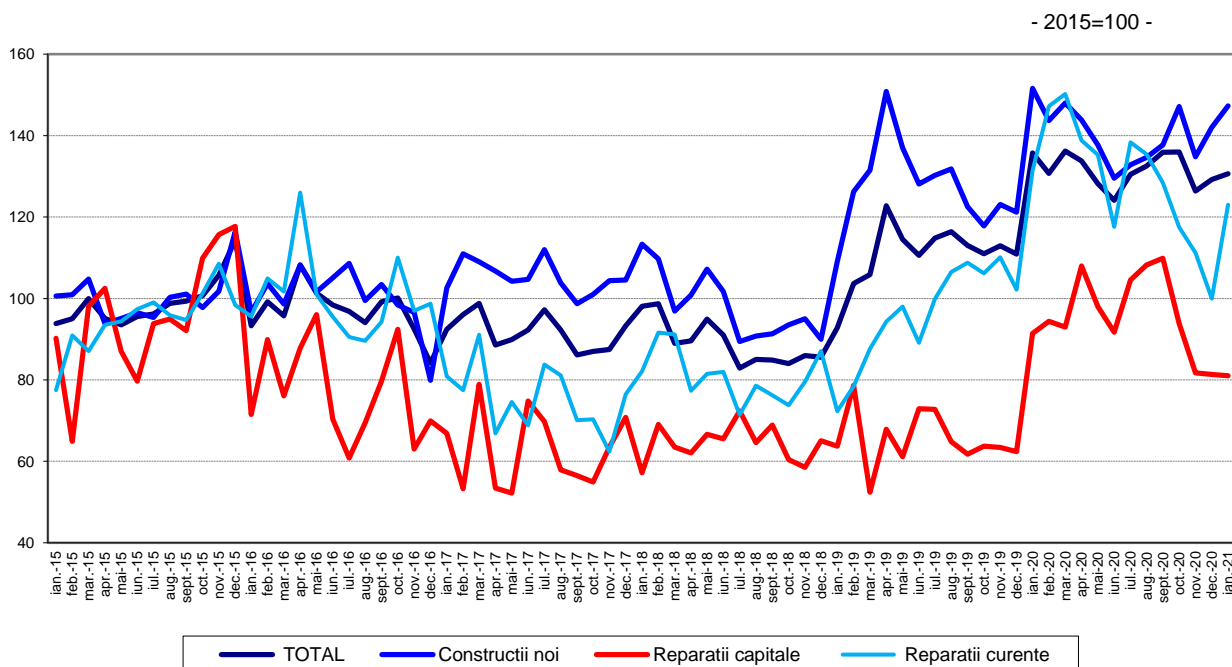

[Datele graficului în format xls](#)

**Evoluția lunară a lucrărilor de construcții, pe obiecte de construcții, conform CAEN Rev. 2
- ianuarie 2015 – ianuarie 2021 -
(serie ajustată în funcție de numărul de zile lucrătoare și de sezonalitate)
-2015=100-**

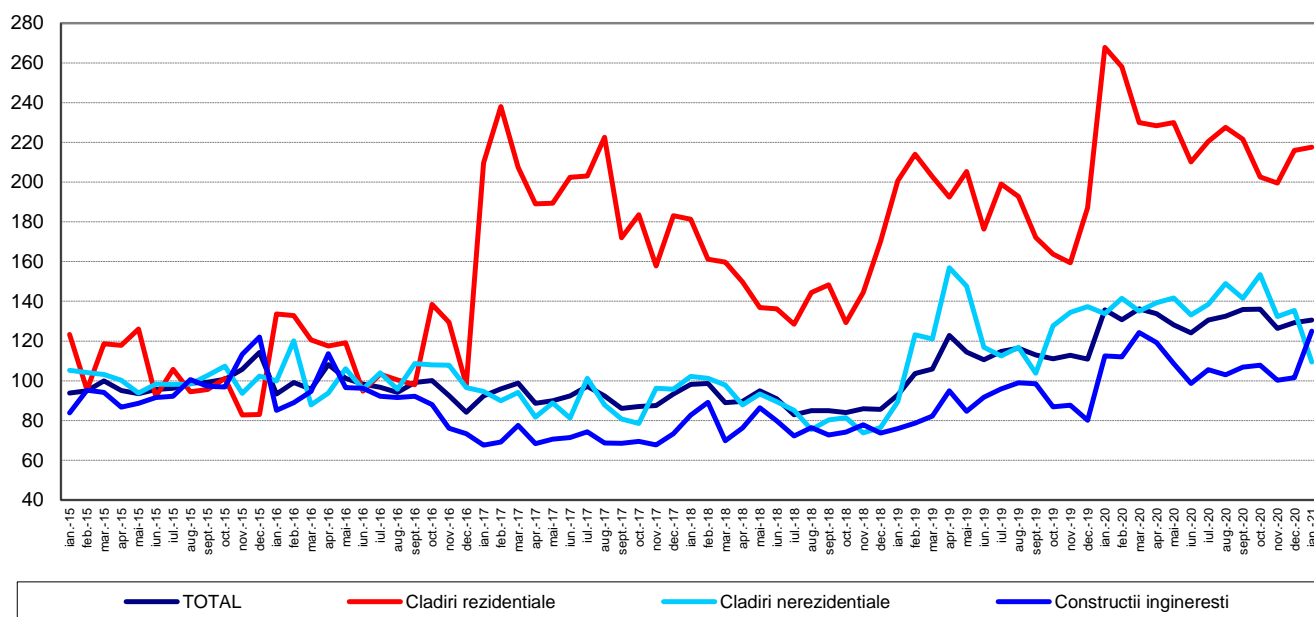

[Datele graficului în format xls](#)

Ianuarie 2021 comparativ cu decembrie 2020

Volumul lucrărilor de construcții a scăzut ca serie brută cu 64,7%, scădere evidențiată astfel: lucrările de reparații capitale cu 75,7%, lucrările de întreținere și reparații curente cu 62,7% și la lucrările de construcții noi cu 63,5%.

Pe obiecte de construcții, au avut loc scăderi astfel: clădirile nerezidențiale cu 71,9%, construcțiile ingineresti cu 62,7% și la clădirile rezidențiale cu 58,4%.

Ca serie ajustată în funcție de numărul de zile lucrătoare și de sezonalitate, volumul lucrărilor de construcții a crescut pe total cu 1,1%, creștere evidențiată la lucrările de întreținere și reparații curente cu 23,0% și la lucrările de construcții noi cu 3,8%. Lucrările de reparații capitale au scăzut cu 0,4%.

Pe obiecte de construcții, volumul lucrărilor de construcții a crescut la construcțiile ingineresti cu 22,9% și la clădirile rezidențiale cu 0,7%. Clădirile nerezidențiale au scăzut cu 19,2%.

Ianuarie 2021 comparativ cu ianuarie 2020

Volumul lucrărilor de construcții a scăzut ca serie brută cu 3,6%. Pe elemente de structură s-au înregistrat scăderi astfel: lucrările de reparații capitale cu 13,3%, lucrările de întreținere și reparații curente cu 6,4% și la lucrările de construcții noi cu 1,5%.

Pe obiecte de construcții, volumul lucrărilor de construcții a scăzut la clădirile nerezidențiale cu 19,5% și la clădirile rezidențiale cu 17,3%. Construcțiile ingineresti au crescut cu 17,0%.

Ca serie ajustată în funcție de numărul de zile lucrătoare și de sezonalitate, volumul lucrărilor de construcții a scăzut cu 3,7%. Pe elemente de structură au avut loc scăderi astfel: lucrările de reparații capitale cu 11,4%, lucrările de întreținere și reparații curente cu 6,4% și la lucrările de construcții noi cu 2,8%.

Pe obiecte de construcții, volumul lucrărilor de construcții a scăzut la clădirile rezidențiale cu 18,7% și la clădirile nerezidențiale cu 18,2%. Construcțiile ingineresti au crescut cu 11,0%.

Indicii lucrărilor de construcții

- procente-

		Ianuarie 2021 față de :	
		Decembrie 2020	ianuarie 2020
Construcții - total	B	35,3	96,4
	S	101,1	96,3
- pe elemente de structură:			
Construcții noi	B	36,5	98,5
	S	103,8	97,2
Reparații capitale	B	24,3	86,7
	S	99,6	88,6
Întreținere și reparații curente	B	37,3	93,6
	S	123,0	93,6
- pe obiecte de construcții:			
Clădiri rezidențiale	B	41,6	82,7
	S	100,7	81,3
Clădiri nerezidențiale	B	28,1	80,5
	S	80,8	81,8
Construcții inginerești	B	37,3	117,0
	S	122,9	111,0

[Datele tabelului în format xls](#)

Informații suplimentare:

- **Indicii de volum în construcții** se determină prin deflatarea datelor valorice cu indicii de cost în construcții pe elemente de structură și pe obiecte de construcții. Indicii de volum în construcții sunt calculați pe total ramură construcții (secțiunea F CAEN Rev.2), pe elemente de structură (lucrări de construcții noi, reparații capitale și lucrări de întreținere și reparații curente) și pe obiecte de construcții (clădiri rezidențiale, clădiri nerezidențiale și construcții inginerești).
- Indicii lucrărilor de construcții pe total se calculează ca medie aritmetică ponderată a indicilor pe elemente de structură sau a indicilor pe obiecte de construcții.
- Pe lângă indicii de volum în construcții (serie brută), se calculează lunar și **indici ajustați cu numărul de zile lucrătoare și de sezonitate** prin **metoda regresivă**, folosindu-se pachetul de programe **JDEMETRA+ v2.2.0 (metoda TRAMO/SEATS)**, metodă recomandată de regulamentele europene referitoare la indicatorii pe termen scurt (Regulamentul Consiliului nr.1165/1998).

Pentru interpretarea corectă a indicatorilor, vă rugăm să consultați [Precizările Metodologice atașate comunicatului pe homepage](#).

Informații suplimentare se pot obține din baza de date TEMPO on line a INS (datele pentru luna ianuarie 2021 vor fi disponibile în 16 martie 2021) și din publicația statistică Buletin Statistic Lunar (termen de apariție 29 martie 2021).

Date comparative cu celelalte State Membre ale Uniunii Europene se pot obține din comunicatul de presă al Eurostat care va apărea miercuri, 17 martie 2021 și care poate fi consultat la adresa: <https://ec.europa.eu/eurostat/web/main>

Următorul comunicat de presă va apărea vineri, 16 aprilie 2021.

Arhiva comunicatelor de presă: <https://insse.ro/cms/ro/comunicate-de-presa-view>.

Direcția de Comunicare

e-mail: birouipresa@insse.ro

Tel: +4021 3181869