

Domeniul: Construcții

LUCRĂRILE DE CONSTRUCȚII ÎN LUNA MAI 2021

- În luna mai 2021, volumul lucrărilor de construcții a scăzut față de luna precedentă ca serie brută cu 0,7%, iar ca serie ajustată în funcție de numărul de zile lucrătoare și de sezonalityte cu 5,8%.
- Față de luna corespunzătoare a anului precedent, volumul lucrărilor de construcții a crescut ca serie brută cu 6,1%, iar ca serie ajustată în funcție de numărul de zile lucrătoare și de sezonalityte cu 7,0%.
- În perioada 1.I-31.V.2021, volumul lucrărilor de construcții a crescut față de perioada 1.I-31.V.2020 ca serie brută cu 5,5%, iar ca serie ajustată în funcție de numărul de zile lucrătoare și de sezonalityte cu 2,7%.

Evoluția lunară a lucrărilor de construcții, pe elemente de structură, conform CAEN Rev.2 - ianuarie 2015 – mai 2021- (serie ajustată în funcție de numărul de zile lucrătoare și de sezonalityte)

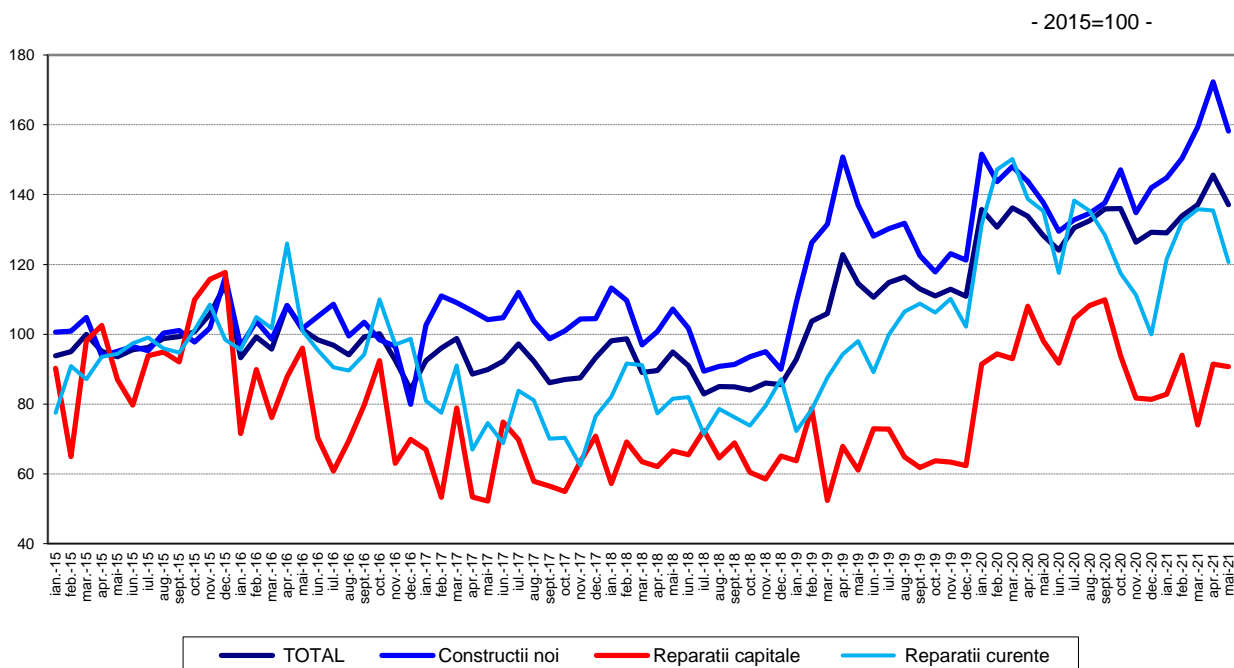

[Datele graficului în format xls](#)

**Evoluția lunară a lucrărilor de construcții, pe obiecte de construcții, conform CAEN Rev. 2
- ianuarie 2015 – mai 2021 -
(serie ajustată în funcție de numărul de zile lucrătoare și de sezonaltate)
-2015=100-**

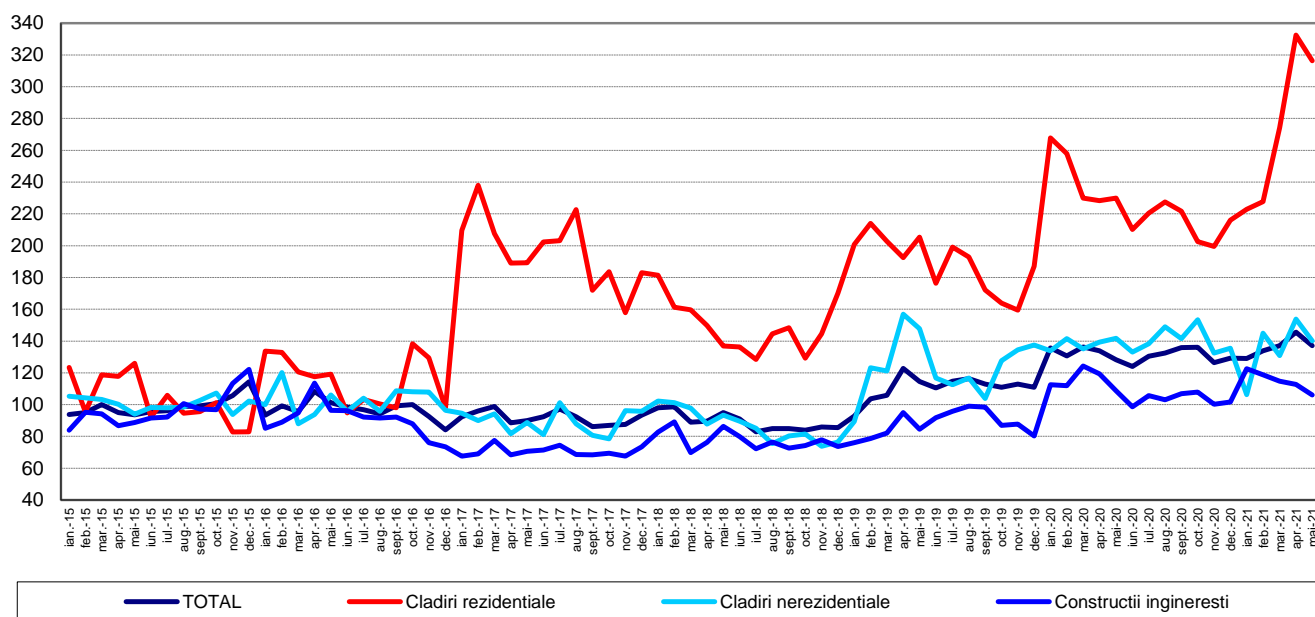

[Datele graficului în format xls](#)

Mai 2021 comparativ cu aprilie 2021

Volumul lucrărilor de construcții a scăzut ca serie brută cu 0,7%, scădere evidențiată la lucrările de construcții noi (-2,7%). Lucrările de reparații capitale și lucrările de întreținere și reparații curente au crescut cu 12,2%, respectiv cu 0,6%.

Pe obiecte de construcții, au avut loc scăderi la clădirile nerezidențiale (-5,5%) și la clădirile rezidențiale (-3,2%). Lucrările de construcții ingineresti au crescut cu 4,3%.

Volumul lucrărilor de construcții a scăzut ca serie ajustată în funcție de numărul de zile lucrătoare și de sezonaltate cu 5,8%, scădere înregistrată la lucrările de întreținere și reparații curente (-10,9%), lucrările de construcții noi (-8,2%) și la lucrările de reparații capitale (-0,7%).

Pe obiecte de construcții, volumul lucrărilor de construcții a scăzut la clădirile nerezidențiale (-8,9%), construcțiile ingineresti (-6,0%) și la clădirile rezidențiale (-4,8%).

Mai 2021 comparativ cu mai 2020

Volumul lucrărilor de construcții, ca serie brută, a crescut pe total cu 6,1%. Pe elemente de structură s-a înregistrat o creștere la lucrările de construcții noi (+14,7%). Lucrările de întreținere și reparații curente și lucrările de reparații capitale au scăzut cu 8,9%, respectiv cu 7,6%.

Pe obiecte de construcții, volumul lucrărilor de construcții a crescut la clădirile rezidențiale cu 40,6%. Construcțiile ingineresti și clădirile nerezidențiale au scăzut cu 4,4%, respectiv cu 1,3%.

Ca serie ajustată în funcție de numărul de zile lucrătoare și de sezonaltate, volumul lucrărilor de construcții a crescut pe total cu 7,0%. Pe elemente de structură s-a evidențiat o creștere la lucrările de construcții noi cu 14,8%. Scăderi s-au înregistrat la lucrările de întreținere și reparații curente (-10,8%) și la lucrările de reparații capitale (-7,4%).

Pe obiecte de construcții, volumul lucrărilor de construcții a crescut la clădirile rezidențiale (+37,6%). Lucrările de construcții ingineresti și clădirile nerezidențiale au scăzut cu 2,5%, respectiv cu 1,1%.

Perioada 1.I-31.V.2021 comparativ cu perioada 1.I-31.V.2020

Volumul lucrărilor de construcții, ca serie brută, a crescut pe total cu 5,5%. Pe elemente de structură a avut loc o creștere la lucrările de construcții noi cu 12,8%. Scăderi s-au înregistrat la lucrările de reparații capitale (-11,3%) și la lucrările de întreținere și reparații curente (-6,8%).

Pe obiecte de construcții, au avut loc creșteri la clădirile rezidențiale (+23,9%) și la construcțiile ingineresti (+0,3%) Clădirile nerezidențiale au scăzut cu 0,5%.

Volumul lucrărilor de construcții a crescut ca serie ajustată în funcție de numărul de zile lucrătoare și de sezonabilitate cu 2,7%, creștere evidențiată la lucrările de construcții noi (+8,3%). Lucrările de reparații capitale și lucrările de întreținere și reparații curente au scăzut cu 10,7%, respectiv cu 8,1%.

Pe obiecte de construcții, o creștere a avut loc la clădirile rezidențiale (+13,1%). Clădirile nerezidențiale și construcțiile ingineresti au scăzut cu 2,2%, respectiv cu 0,4%.

Indicii lucrărilor de construcții

- procente-

		MAI 2021 față de :		1.I-31.V.2021/ 1.I-31.V.2020
		APRILIE 2021	MAI 2020	
Construcții - total	B	99,3	106,1	105,5
	S	94,2	107,0	102,7
- pe elemente de structură:				
Construcții noi	B	97,3	114,7	112,8
	S	91,8	114,8	108,3
Reparații capitale	B	112,2	92,4	88,7
	S	99,3	92,6	89,3
Întreținere și reparații curente	B	100,6	91,1	93,2
	S	89,1	89,2	91,9
- pe obiecte de construcții:				
Clădiri rezidențiale	B	96,8	140,6	123,9
	S	95,2	137,6	113,1
Clădiri nerezidențiale	B	94,5	98,7	99,5
	S	91,1	98,9	97,8
Construcții ingineresti	B	104,3	95,6	100,3
	S	94,0	97,5	99,6

B= serie brută; S= serie ajustată în funcție de număr zile lucrătoare și de sezonabilitate ;

[Datele tabelului în format xls](#)

Informații suplimentare:

- **Indicii de volum în construcții** se determină prin deflatarea datelor valorice cu indicii de cost în construcții pe elemente de structură și pe obiecte de construcții. Indicii de volum în construcții sunt calculați pe total ramură construcții (secțiunea F CAEN Rev.2), pe elemente de structură (lucrări de construcții noi, reparații capitale și lucrări de întreținere și reparații curente) și pe obiecte de construcții (clădiri rezidențiale, clădiri nerezidențiale și construcții ingineresti).
- Indicii lucrărilor de construcții pe total se calculează ca medie aritmetică ponderată a indicilor pe elemente de structură sau a indicilor pe obiecte de construcții.
- Pe lângă indicii de volum în construcții (serie brută), se calculează lunar și **indici ajustați cu numărul de zile lucrătoare și de sezonitate** prin **metoda regresivă**, folosindu-se pachetul de programe **JDEMETRA+ versiunea 2.2.0 (metoda TRAMO/SEATS)**, metodă recomandată de regulamentele europene referitoare la indicatorii pe termen scurt (Regulamentul Consiliului nr.1165/1998).

Pentru interpretarea corectă a indicatorilor, vă rugăm să consultați [Precizările Metodologice atașate comunicatului pe homepage](#).

Informații suplimentare se pot obține din baza de date TEMPO on line a INS (datele pentru luna mai 2021 vor fi disponibile în 15 iulie 2021) și din publicația statistică Buletin Statistic Lunar (termen de apariție 26 iulie 2021). Date comparative cu celelalte State Membre ale Uniunii Europene se pot obține din comunicatul de presă al Eurostat care va apărea luni, 19 iulie 2021 și care poate fi consultat la adresa: <https://ec.europa.eu/eurostat/web/main>

Următorul comunicat de presă va apărea luni, 16 august 2021.

Arhiva comunicatelor de presă: <https://insse.ro/cms/ro/comunicate-de-presa-view>.

Direcția de Comunicare

e-mail: birouipresa@insse.ro

Tel: +4021 3181869