

Domeniul: Produsul intern brut - date anuale semidefinite

PRODUSUL INTERN BRUT ÎN ANUL 2019 A FOST, ÎN TERMENI REALI, MAI MARE CU 4,1% COMPARATIV CU ANUL 2018

Evoluția Produsului intern brut în perioada 2005-2019 este prezentată în graficul care urmează.

Grafic 1: Evoluția Produsului intern brut în perioada 2005-2019
 - modificări față de anul precedent (%) -

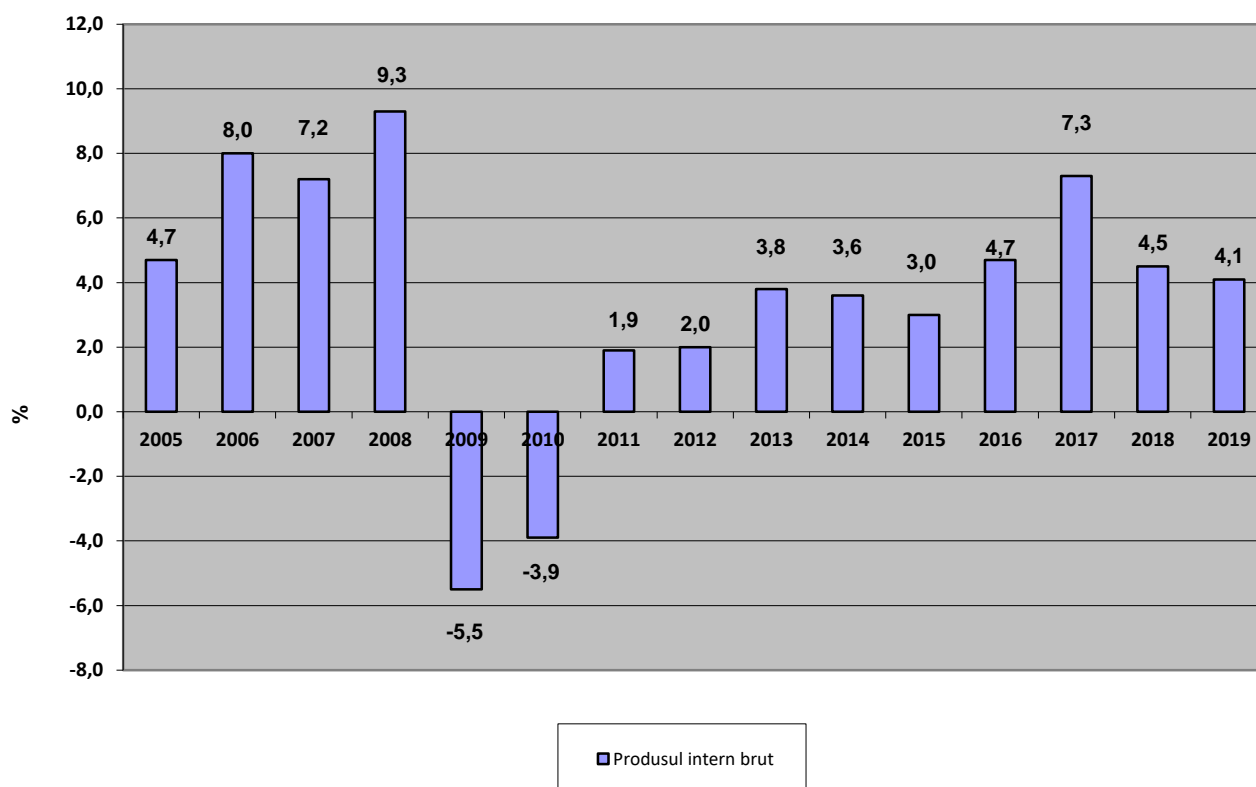

[Datele graficului \(xls\) vor putea fi accesate prin fișierul .rar atașat comunicatului pe homepage.](#)

Produsul intern brut estimat pentru anul 2019 – date semidefinite a fost de 1058190,3 milioane lei prețuri curente, în creștere – în termeni reali – cu 4,1% față de anul 2018.

Tabel 1: Produsul intern brut, în anul 2019

	Date provizorii	Date semidefinite	Diferențe (+/-)
Milioane lei prețuri curente	1059803,2	1058190,3	-1612,9
Dinamica PIB - în % față de anul 2018	104,1	104,1	0,0
Deflator PIB - în % față de anul 2018	106,9	106,8	-0,1

[Datele tabelului \(xls\) vor putea fi accesate prin fișierul .rar atașat comunicatului pe homepage.](#)

Comparativ cu varianta provizorie, în varianta semidefinitivă, Produsul intern brut nominal estimat pentru anul 2019 s-a redus cu 0,15%.

Evoluția Produsului intern brut

Categoriile de resurse

Din punctul de vedere al formării Produsului intern brut, modificările care au intervenit în varianta semidefinitivă, comparativ cu cea provizorie, atât în ceea ce privește dinamica cât și deflatorii pe ramuri de activitate, sunt prezentate în tabelul următor.

Tabel 2: Evoluția categoriilor de resurse, în anul 2019

- % -

	Dinamică		Deflator	
	- în % față de anul 2018-		- în % față de anul 2018-	
	Date provizorii	Date semidefinite	Date provizorii	Date semidefinite
Agricultură, silvicultură și pescuit	96,8	95,0	108,3	111,5
Industrie	98,5	99,4	108,0	104,5
Construcții	117,3	107,0	110,3	114,3
Comerț cu ridicata și cu amănuntul; repararea autovehiculelor și motocicletelor; transport și depozitare; hoteluri și restaurante	105,1	103,2	106,3	107,0
Informații și comunicații	108,1	116,8	105,7	104,1
Intermedieri financiare și asigurări	99,2	96,2	109,4	104,8
Tranzacții imobiliare	105,7	112,0	102,0	102,4
Activități profesionale, științifice și tehnice; activități de servicii administrative și activități de servicii suport	105,7	106,9	107,4	107,8
Administrație publică și apărare; asigurări sociale din sistemul public; învățământ; sănătate și asistență socială	102,5	104,8	110,2	110,9
Activități de spectacole, culturale și recreative; reparații de produse de uz casnic și alte servicii	107,5	104,9	107,3	104,6
Valoarea adăugată brută – total	103,6	104,0	107,5	107,0
Impozite nete pe produs	108,5	105,3	102,0	105,1
Produsul intern brut	104,1	104,1	106,9	106,8

[Datele tabelului \(xls\) vor putea fi accesate prin fișierul .rar atașat comunicatului pe homepage.](#)

Categoriile de utilizări

Din punctul de vedere al utilizării Produsului intern brut, modificările care au intervenit în varianta semidefinitivă, comparativ cu cea provizorie, atât în ceea ce privește dinamica, cât și deflatorii pe categorii de utilizări, sunt prezentate în tabelul următor.

Tabel 3: Evoluția categoriilor de utilizări, în anul 2019

- % -

	Dinamică - în % față de anul 2018-		Deflator - în % față de anul 2018-	
	Date provizorii	Date semidefinitive	Date provizorii	Date semidefinitive
Consumul final efectiv total	106,0	104,7	105,8	105,9
Consum final individual efectiv al gospodăriilor populației	106,4	104,6	105,5	105,6
Cheltuiala pentru consumul final al gospodăriilor populației	106,0	104,0	105,2	105,1
Cheltuiala pentru consumul final al instituțiilor fără scop lucrativ în serviciul gospodăriilor populației	102,3	110,6	103,6	108,2
Cheltuiala pentru consumul final individual al administrațiilor publice	110,2	109,4	108,0	109,4
Consumul final colectiv efectiv al administrațiilor publice	103,4	105,0	108,4	108,7
Formarea brută de capital fix	118,2	113,0	106,1	105,7
Variația stocurilor și achizițiile minus cedările de obiecte de valoare	-	-	-	-
Exportul net de bunuri și servicii	-	-	-	-
Exportul de bunuri și servicii	104,6	104,6	103,2	102,6
Importul de bunuri și servicii	108,0	106,8	102,1	102,4
Produsul intern brut	104,1	104,1	106,9	106,8

[Datele tabelului \(xls\) vor putea fi accesate prin fișierul .rar atașat comunicatului pe homepage.](#)

Contribuția categoriilor de resurse și de utilizări la modificarea Produsului intern brut

Categoriile de resurse

În anul 2019, modificări ale contribuției la creșterea PIB, între cele două estimări, au înregistrat:

- Construcțiile, de la +1,0% la +0,4%, ca urmare a modificării volumului de activitate cu -10,3 puncte procentuale (de la 117,3% la 107,0%);
- Informațiile și comunicațiile, de la +0,4% la +0,9%, ca urmare a modificării volumului de activitate cu +8,7 puncte procentuale (de la 108,1% la 116,8%);
- Tranzacțiile imobiliare, de la +0,4% la +0,9%, ca urmare a modificării volumului de activitate cu +6,3 puncte procentuale (de la 105,7% la 112,0%);
- Comerțul cu ridicata și cu amănuntul; repararea autovehiculelor și motocicletelor; transport și depozitare; hoteluri și restaurante, de la +0,9% la +0,6%, ca urmare a modificării volumului de activitate cu -1,9 puncte procentuale (de la 105,1% la 103,2%);

- Administrația publică și apărarea; asigurările sociale din sistemul public; învățământul; sănătatea și asistența socială, de la +0,3% la +0,6%, ca urmare a modificării volumului de activitate cu +2,3 puncte procentuale (de la 102,5% la 104,8%);
- Impozitele nete pe produs, de la +0,8% la +0,5%, ca urmare a modificării volumului de activitate cu -3,2 puncte procentuale (de la 108,5% la 105,3%).

Tabel 4: Contribuția categoriilor de resurse la formarea și creșterea Produsului intern brut, în anul 2019

	Contribuția la formarea PIB - %		Contribuția la creșterea PIB - %	
	Date provizorii	Date semidefinite	Date provizorii	Date semidefinite
Agricultură, silvicultură și pescuit	4,1	4,1	-0,1	-0,2
Industrie	21,8	21,2	-0,3	-0,1
Construcții	6,4	6,1	1,0	0,4
Comerț cu ridicata și cu amănuntul; repararea autovehiculelor și motocicletelor; transport și depozitare; hoteluri și restaurante	18,2	18,2	0,9	0,6
Informații și comunicații	5,5	5,8	0,4	0,9
Intermedieri financiare și asigurări	2,4	2,3	0,0	-0,1
Tranzacții imobiliare	7,2	7,8	0,4	0,9
Activități profesionale, științifice și tehnice; activități de servicii administrative și activități de servicii suport	7,8	7,6	0,4	0,5
Administrație publică și apărare; asigurări sociale din sistemul public; învățământ; sănătate și asistență socială	13,6	14,1	0,3	0,6
Activități de spectacole, culturale și recreative; reparații de produse de uz casnic și alte servicii	3,4	3,2	0,3	0,1
Valoarea adăugată brută – total	90,4	90,4	3,3	3,6
Impozite nete pe produs	9,6	9,6	0,8	0,5
Produsul intern brut	100,0	100,0	4,1	4,1

[Datele tabelului \(xls\) vor putea fi accesate prin fișierul .rar atașat comunicatului pe homepage.](#)

Categoriile de utilizări

În anul 2019, modificări mai importante ale contribuției la creșterea PIB, între cele două estimări, au înregistrat:

- Cheltuiala pentru consumul final al gospodăriilor populației, de la +3,8% la +2,5%, ca urmare a reducerii volumului său cu 2,0 puncte procentuale (de la 106,0% la 104,0%);
- Formarea brută de capital fix, de la +3,8% la +2,7%, ca urmare a modificării volumului său cu -5,2 puncte procentuale (de la 118,2% la 113,0%);
- Variația stocurilor și achizițiilor minus cedările de obiecte de valoare, de la -2,9% la -1,2%.

Tabel 5: Contribuția categoriilor de utilizări la formarea și creșterea Produsului intern brut, în anul 2019

	Contribuția la formarea PIB - %		Contribuția la creșterea PIB - %	
	Date provizorii	Date semidefinite	Date provizorii	Date semidefinite
Consumul final efectiv total	81,0	80,4	4,8	3,8
Consum final individual efectiv al gospodăriilor populației	71,5	70,7	4,5	3,3
Cheltuiala pentru consumul final al gospodăriilor populației	62,8	61,9	3,8	2,5
Cheltuiala pentru consumul final al instituțiilor fără scop lucrativ în serviciul gospodăriilor populației	0,8	0,9	0,0	0,1
Cheltuiala pentru consumul final individual al administrațiilor publice	7,9	7,9	0,7	0,7
Consumul final colectiv efectiv al administrațiilor publice	9,5	9,7	0,3	0,5
Formarea brută de capital fix	23,6	22,6	3,8	2,7
Variația stocurilor și achizițiile minus cedările de obiecte de valoare	-0,7	1,1	-2,9	-1,2
Exportul net de bunuri și servicii	-3,9	-4,1	-1,6	-1,2
Exportul de bunuri și servicii	40,3	40,4	2,0	1,9
Importul de bunuri și servicii	44,2	44,5	3,6	3,1
Produsul intern brut	100,0	100,0	4,1	4,1

[Datele tabelului \(xls\) vor putea fi accesate prin fișierul .rar atașat comunicatului pe homepage.](#)

Revizuri

Nu au fost efectuate revizuri ale Produsului intern brut.

Tabel 6: PRODUSUL INTERN BRUT PE CATEGORII DE RESURSE ȘI UTILIZĂRI, ÎN ANUL 2019

	Realizări – milioane lei prețuri curente -	Indici de volum – în % față de anul 2018	Indici de preț – în % față de anul 2018
Agricultură, silvicultură și pescuit	43656,7	95,0	111,5
Industrie	224177,4	99,4	104,5
Construcții	64130,1	107,0	114,3
Comerț cu ridicata și cu amănuntul; repararea autovehiculelor și motocicletelor; transport și depozitare; hoteluri și restaurante	192794,0	103,2	107,0
Informații și comunicații	61566,3	116,8	104,1
Intermedieri financiare și asigurări	24606,0	96,2	104,8
Tranzacții imobiliare	82008,2	112,0	102,4
Activități profesionale, științifice și tehnice; activități de servicii administrative și activități de servicii suport	80797,6	106,9	107,8
Administrație publică și apărare; asigurări sociale din sistemul public; învățământ; sănătate și asistență socială	149487,3	104,8	110,9
Activități de spectacole, culturale și recreative; reparații de produse de uz casnic și alte servicii	33558,5	104,9	104,6
Valoarea adăugată brută – total	956782,1	104,0	107,0
Impozite nete pe produs ¹⁾	101408,2	105,3	105,1
Produs Intern Brut	1058190,3	104,1	106,8
Consum final efectiv	850852,2	104,7	105,9
Consum final individual efectiv al gospodăriilor populației ²⁾	748058,2	104,6	105,6
Cheltuiala pentru consumul final al gospodăriilor populației	654764,6	104,0	105,1
Cheltuiala pentru consumul final al instituțiilor fără scop lucrativ în serviciul gospodăriilor populației	9439,6	110,6	108,2
Cheltuiala pentru consumul final individual al administrațiilor publice	83854,0	109,4	109,4
Consum final colectiv efectiv al administrațiilor publice ³⁾	102794,0	105,0	108,7
Formarea brută de capital din care:	251096,9	106,8	108,5
Formarea brută de capital fix	239385,3	113,0	105,7
Exportul net de bunuri și servicii	-43758,8	-	-
Export de bunuri și servicii	427739,4	104,6	102,6
Import de bunuri și servicii	471498,2	106,8	102,4

1) Reprezintă diferența dintre impozitele pe produs datorate la bugetul de stat (TVA, accize, alte impozite) și subvențiile pe produs plătite de la bugetul de stat.

2) Cuprinde: cheltuielile gospodăriilor populației pentru cumpărarea de bunuri și servicii în scopul satisfacerii nevoilor membrilor lor, cheltuiala pentru consum individual al administrațiilor publice (învățământ, sănătate, securitate socială și acțiuni sociale, cultură, sport, activități recreative, colectarea de deșeuri menajere) și cheltuiala pentru consum individual al instituțiilor fără scop lucrativ în serviciul gospodăriilor populației (organizații religioase, sindicate, partide politice, uniuni, fundații, asociații culturale și sportive).

3) Cuprinde cheltuiala pentru consum colectiv al administrațiilor publice (servicii publice generale, apărare națională și securitatea teritoriului, menținerea ordinii și securității publice, activități legislative și de reglementare, cercetare și dezvoltare, etc.).

[Datele tabelului \(xls\) vor putea fi accesate prin fișierul .rar atașat comunicatului pe homepage.](#)

Informații suplimentare:

Pentru interpretarea corectă a indicatorilor, vă rugăm să consultați [Precizările metodologice atașate comunicatului pe homepage](#).

Metodologia de elaborare a conturilor naționale anuale și datele privind PIB anual sunt publicate pe site-ul INS: www.insse.ro.

Produsul intern brut pentru anul 2020, [date provizorii](#), va fi publicat prin comunicat de presă, conform calendarului de pe site-ul INS, în data de 9 martie 2021.

Date comparative cu celelalte State Membre ale Uniunii Europene se pot obține de pe site-ul Eurostat și pot fi consultate la adresa:

<https://ec.europa.eu/eurostat/data/database>

Arhiva comunicatelor de presă: <https://insse.ro/cms/ro/comunicate-de-presa-view>

Direcția de comunicare

e-mail: birou presa@insse.ro

Tel: + 4021 3181869