

Domeniu: Populație

## Populația după domiciliu\* la 1 iulie 2020 a ajuns la 22 142 mii persoane

- La 1 iulie 2020<sup>p</sup> populația după domiciliu a fost de 22 142 mii persoane, cu 0,1% mai mică față de 1 iulie 2019.
- Populația urbană și cea de sex feminin sunt majoritare (56,4%, respectiv 51,2%).
- Fenomenul de îmbătrânire demografică s-a accentuat, populația vârstnică de 65 ani și peste depășind cu 579 mii persoane populația tânără de 0-14 ani (3804 mii față de 3225 mii persoane).

La 1 iulie 2020, populația după domiciliu din mediul urban a fost de 12492 mii persoane, în scădere ușoară față de 1 iulie 2019 (0,05%).

Populația feminină la 1 iulie 2020 a fost de 11328 mii persoane, în scădere cu aproape 5 mii de persoane față de aceeași dată a anului precedent.

Procesul de îmbătrânire demografică s-a accentuat comparativ cu 1 iulie 2019, prin creșterea (cu 0,5 puncte procentuale) ponderii populației vârstnice (de 65 ani și peste) și în același timp remarcându-se menținerea la același nivel (14,6%) a ponderii persoanelor tinere (0-14 ani).

**Structura populației după domiciliu pe grupe mari de vârstă, la 1 iulie**

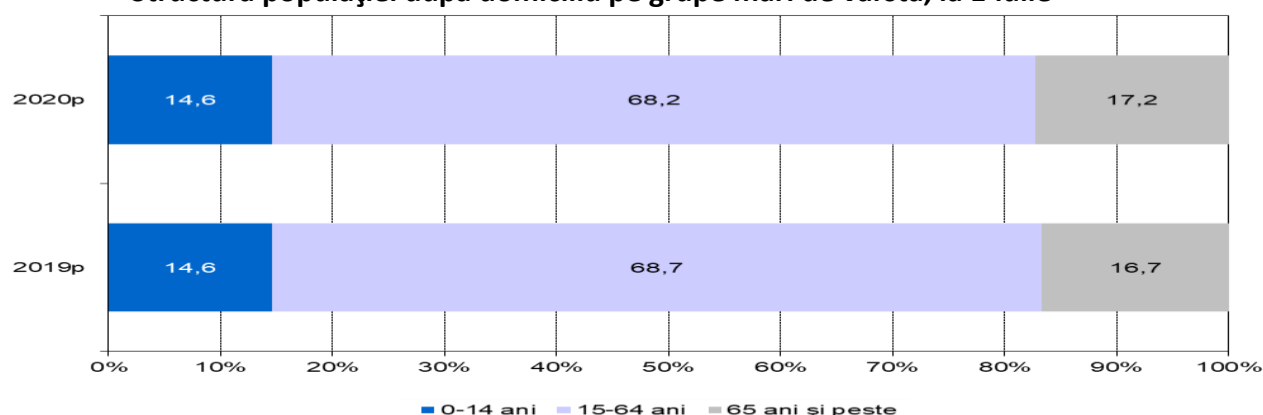

[Datele graficului \(xls\)](#)

\* Populația după domiciliu reprezintă numărul persoanelor cu cetățenie română și domiciliul pe teritoriul României, delimitat după criteriile administrativ-teritoriale. Altfel spus, populația după domiciliu reprezintă populația de jure care poate să includă și emigranții; a nu se confunda populația după domiciliu cu populația rezidentă! (vezi [Precizările Metodologice](#) - punctul 1.2 pagina 3- atașate comunicatului pe homepage)

<sup>p</sup> Date provizorii; urmează a fi revizuite în în a doua jumătate a anului 2021 (vezi punctul 4 din [Precizările Metodologice](#) atașate comunicatului pe homepage).

Indicele de îmbătrânire demografică a crescut de la 114,6 (la 1 iulie 2019) la 118,0 persoane vârstnice la 100 persoane tinere (la 1 iulie 2020).

Vârsta medie a populației a fost de 41,9 ani, cu 0,2 ani mai mare decât la 1 iulie 2019. Vârsta mediană a fost de 42,1 ani, în creștere cu 0,4 ani față de 1 iulie 2019.

### Populația după domiciliu pe grupe de vârstă și sexe, la 1 iulie 2020

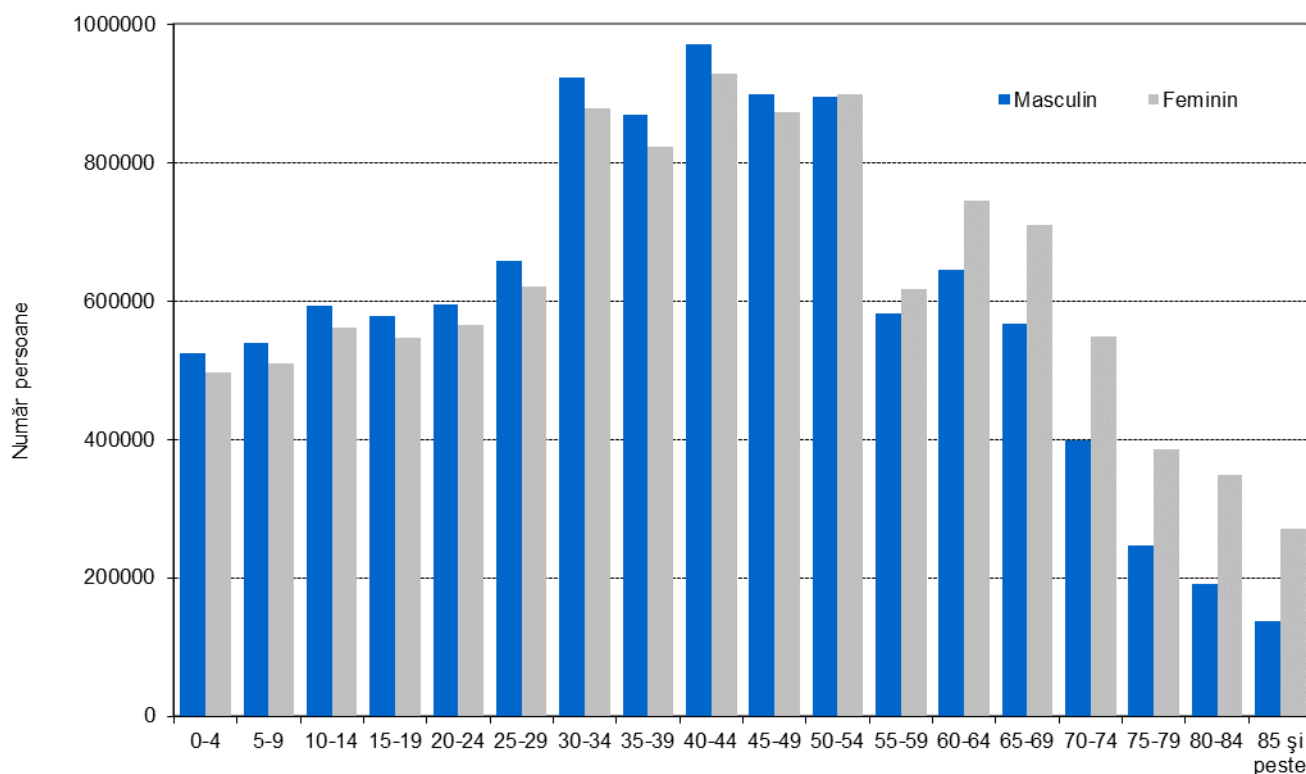

[Datele graficului \(xls\)](#)

La 1 iulie 2020, cea mai mare pondere în totalul populației o deținea grupa de vârstă 40-44 ani (8,6%). În rândul persoanelor de sex masculin, ponderea acestei grupe de vârstă a fost de 9,0%, iar la cele de sex feminin de 8,2%.

Ponderea grupei de 0-4 ani a fost de 4,6%, mai mică decât cea a grupei de 5-9 ani (4,7%) și a celei de 10-14 ani (5,2%).

Datele privind populația după domiciliu la 1 iulie 2020 vor fi disponibile până la nivel de localitate (municipiu, oraș și comună), în baza de date online TEMPO și pot fi descărcate începând cu data de 13 noiembrie 2020.

#### Informații suplimentare:

Pentru interpretarea corectă a indicatorilor, vă rugăm să consultați [Precizările Metodologice](#) atașate comunicatului pe homepage.

Următorul comunicat de presă referitor la populația după domiciliu la 1 ianuarie 2021 va apărea în luna aprilie 2021, conform calendarului comunicatelor de presă din anul 2021.

Arhiva comunicatelor de presă: <http://www.insse.ro/cms/ro/comunicate-de-presa-view>

Direcția de Comunicare

e-mail: [biroupresa@insse.ro](mailto:biroupresa@insse.ro) Tel: +4021 3181869