

Domeniul: Construcții

## LUCRĂRILE DE CONSTRUCȚII ÎN LUNA NOIEMBRIE 2020

- În luna noiembrie 2020, volumul lucrărilor de construcții a scăzut, față de luna precedentă, ca serie brută, cu 3,3%, iar ca serie ajustată în funcție de numărul de zile lucrătoare și de sezonalityte cu 4,8%.
- Față de luna corespunzătoare a anului precedent, volumul lucrărilor de construcții a crescut, atât ca serie brută, cât și ca serie ajustată în funcție de numărul de zile lucrătoare și de sezonalityte, cu 7,8%, respectiv cu 14,6%.
- În perioada 1.I-30.XI.2020, față de perioada 1.I-30.XI.2019, volumul lucrărilor de construcții a crescut, ca serie brută, cu 16,7%, iar ca serie ajustată în funcție de numărul de zile lucrătoare și de sezonalityte, cu 19,3%.

### Evoluția lunară a lucrărilor de construcții, pe elemente de structură, conform CAEN Rev.2 - ianuarie 2015 – noiembrie 2020- (serie ajustată în funcție de numărul de zile lucrătoare și de sezonalityte)

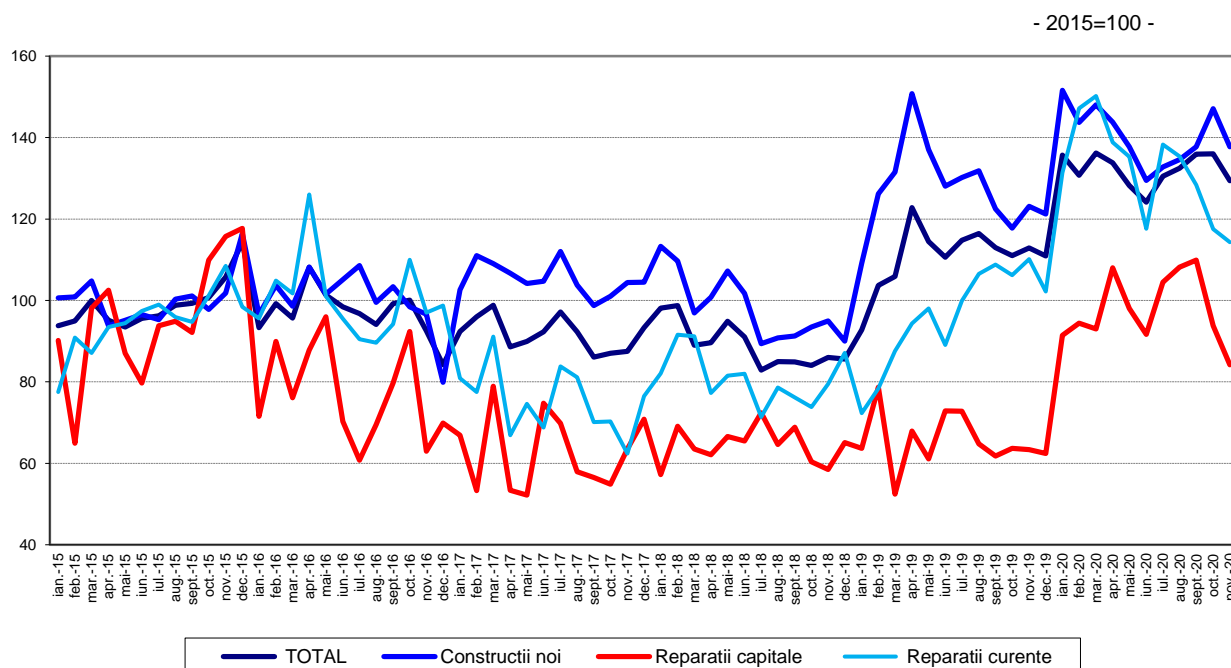

[Datele graficului în format xls](#)

**Evoluția lunară a lucrărilor de construcții, pe obiecte de construcții, conform CAEN Rev. 2  
- ianuarie 2015 – noiembrie 2020 -  
(serie ajustată în funcție de numărul de zile lucrătoare și de sezonalitate)  
-2015=100-**

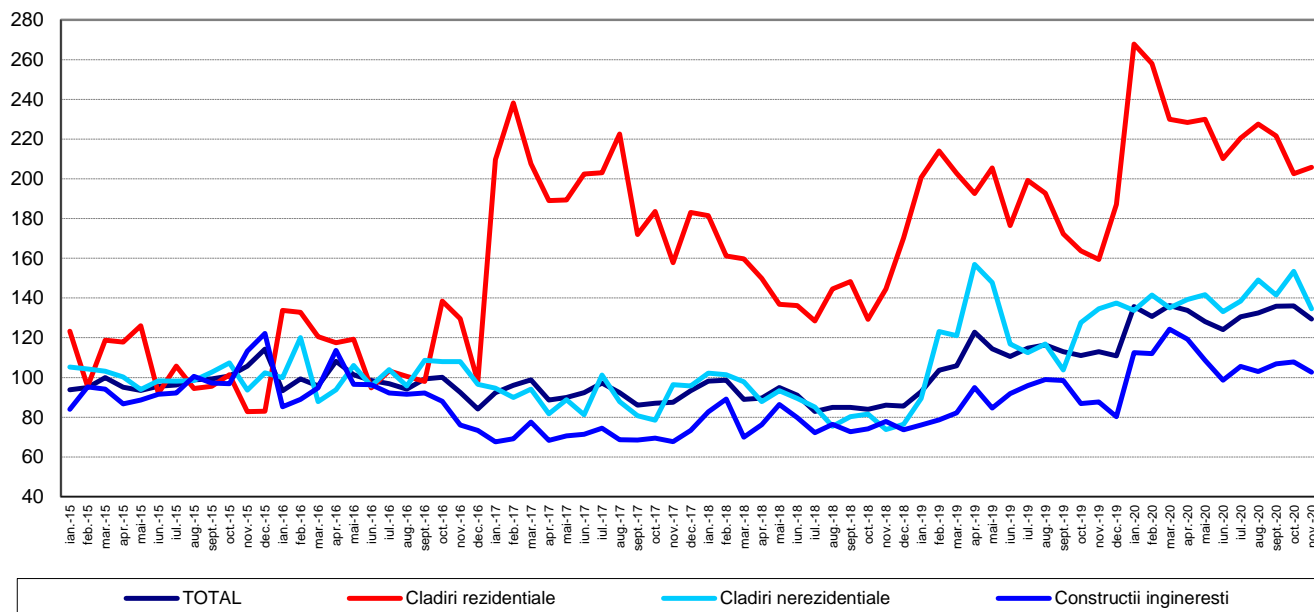

[Datele graficului în format xls](#)

#### Noiembrie 2020 comparativ cu octombrie 2020

Volumul total al lucrărilor de construcții a scăzut, **ca serie brută**, cu 3,3%, scădere evidențiată astfel: lucrările de reparații capitale (-6,5%), lucrările de construcții noi (-3,0%) și la lucrările de întreținere și reparații curente (-2,9%).

Pe obiecte de construcții, clădirile nerezidențiale și construcțiile ingineresti au scăzut cu 7,0%, respectiv cu 2,5%. Clădirile rezidențiale au crescut cu 0,6%.

**Ca serie ajustată în funcție de numărul de zile lucrătoare și de sezonalitate**, volumul total al lucrărilor de construcții a scăzut cu 4,8%, scădere evidențiată la lucrările de reparații capitale (-10,2%), lucrările de construcții noi (-6,4%) și la lucrările de întreținere și reparații curente (-2,7%).

Pe obiecte de construcții, volumul clădirilor nerezidențiale și al construcțiilor ingineresti a scăzut cu 12,2%, respectiv cu 4,8%. Clădirile rezidențiale au crescut cu 1,6%.

#### Noiembrie 2020 comparativ cu noiembrie 2019

Volumul total al lucrărilor de construcții, **ca serie brută**, a crescut cu 7,8%. Pe elemente de structură au fost înregistrate creșteri ale volumului lucrărilor de reparații capitale (+23,6%), al lucrărilor de construcții noi (+7,5%) și al celor de întreținere și reparații curente (+2,4%).

Pe obiecte de construcții, **seria brută** evidențiază creșteri ale volumului clădirilor rezidențiale (+21,5%) și lucrărilor de construcții ingineresti (+9,6%). Clădirile nerezidențiale au scăzut cu 1,7%.

**Ca serie ajustată în funcție de numărul de zile lucrătoare și de sezonalitate**, volumul lucrărilor de construcții a crescut cu 14,6%. Pe elemente de structură s-au înregistrat creșteri la lucrările de reparații capitale (+32,8%), lucrările de construcții noi (+11,9%) și la lucrările de întreținere și reparații curente (+3,9%).

Pe obiecte de construcții, **seria ajustată în funcție de numărul de zile lucrătoare și de sezonalitate** indică creșteri ale volumului clădirilor rezidențiale (+29,1%), construcțiilor ingineresti (+17,1%) și ale clădirilor nerezidențiale (+0,1%).

## Perioada 1.I-30.XI. 2020 comparativ cu perioada 1.I-30.XI. 2019

Volumul total al lucrărilor de construcții, **ca serie brută**, a crescut cu 16,7%. Pe elemente de structură au avut loc creșteri la lucrările de reparații capitale (+50,0%), lucrările de întreținere și reparații curente (+29,9%) și la construcțiile noi (+8,4%).

Pe obiecte de construcții, ca serie brută, au avut loc creșteri astfel: clădirile rezidențiale (+18,8%), lucrările de construcții ingineresti (+18,4%) și la clădirile nerezidențiale (+12,9%).

**Ca serie ajustată în funcție de numărul de zile lucrătoare și de sezonalitate**, volumul total al lucrărilor de construcții a crescut cu 19,3%, creștere reflectată în volumul lucrărilor de reparații capitale (+49,0%), al lucrărilor de întreținere și reparații curente (+38,4%) și al lucrărilor de construcții noi (+9,7%).

Pe obiecte de construcții, **seria ajustată în funcție de numărul de zile lucrătoare și de sezonalitate** evidențiază creșterea volumului construcțiilor ingineresti (+23,1%), clădirilor rezidențiale (+20,4%) și al clădirilor nerezidențiale (+14,2%).

### Indicii lucrărilor de construcții

- procente-

Indicii lucrărilor de construcții		Noiembrie 2020 în % față de :		1.I-30.XI.2020/ 1.I-30.XI.2019
		Octombrie 2020	Noiembrie 2019	
Construcții - total	B	96,7	107,8	116,7
	S	95,2	114,6	119,3
- pe elemente de structură:				
Construcții noi	B	97,0	107,5	108,4
	S	93,6	111,9	109,7
Reparații capitale	B	93,5	123,6	150,0
	S	89,8	132,8	149,0
Întreținere și reparații curente	B	97,1	102,4	129,9
	S	97,3	103,9	138,4
- pe obiecte de construcții:				
Clădiri rezidențiale	B	100,6	121,5	118,8
	S	101,6	129,1	120,4
Clădiri nerezidențiale	B	93,0	98,3	112,9
	S	87,8	100,1	114,2
Construcții ingineresti	B	97,5	109,6	118,4
	S	95,2	117,1	123,1

B= serie brută; S= serie ajustată în funcție de număr zile lucrătoare și de sezonalitate

[Datele tabelului în format xls](#)

## Informații suplimentare:

- **Indicii de volum în construcții** se determină prin deflatarea datelor valorice cu indicii de cost în construcții pe elemente de structură și pe obiecte de construcții. Indicii de volum în construcții sunt calculați pe total ramură construcții (secțiunea F CAEN Rev.2), pe elemente de structură (lucrări de construcții noi, reparații capitale și lucrări de întreținere și reparații curente) și pe obiecte de construcții (clădiri rezidențiale, clădiri nerezidențiale și construcții ingineresti).
- Indicii lucrărilor de construcții pe total se calculează ca medie aritmetică ponderată a indicilor pe elemente de structură sau a indicilor pe obiecte de construcții.
- Pe lângă indicii de volum în construcții (serie brută), se calculează lunar și **indici ajustați cu numărul de zile lucrătoare și de sezonitate prin metoda regresivă**, folosindu-se pachetul de programe **JDEMETRA+ versiunea 2.0 (metoda TRAMO/SEATS)**, metodă recomandată de regulamentele europene referitoare la indicatorii pe termen scurt (Regulamentul Consiliului nr.1165/1998).

Pentru interpretarea corectă a indicatorilor, vă rugăm să consultați [Precizările Metodologice atașate comunicatului pe homepage](#).

Informații suplimentare se pot obține din baza de date TEMPO on line a INS (datele pentru luna noiembrie 2020 vor fi disponibile în 15 ianuarie 2021) și din publicația statistică Buletin Statistic Lunar (termen de apariție 29 ianuarie 2021).

Date comparative cu celelalte State Membre ale Uniunii Europene se pot obține din comunicatul de presă al Eurostat care va apărea marți, 19 ianuarie 2021 și care poate fi consultat la adresa: <https://ec.europa.eu/eurostat/web/main>

Următorul comunicat de presă va apărea luni, 15 februarie 2021.

Arhiva comunicatelor de presă: <https://insse.ro/cms/ro/comunicatelor-de-presa-view>.

### Direcția de Comunicare

e-mail: [birou presa@insse.ro](mailto:birou presa@insse.ro)

Tel: +4021 3181869